۱۴
اسکن شد

بازدید شد
۱۳۸۲

۱۰۵۱۰ خ

۸۹۸۶

کتابخانه مجلس شورای ملی

کتاب مجموعه ۱ دو رساله در تحقیق تصحف و مجاز فارسی و عربی
مؤلف از عصام الدین سمرقندی ۲ تعلیقه علی رسالة الفروق
موضوع ۱ ابوهلال عسکری ۲ شرح خلاصة الی سبیع ۱ و ۲
از بهر حکیم بن علاء الدوله کاره نسخه
۶۸۵۴

شماره ثبت کتاب
۱۶۹۴۹

خلی - فهرست شده
۶۸۵۴

مجلس شورای ملی
کتابخانه

رساله در تحقیق حقیقت و مجاز و معرفت انحاء عبارات

بسم الله الرحمن الرحیم

حمد بی حد احدی را سزد که حقیقت سالکین و سلیک راه سداد است و این دو معنی غیر او را
بعلاقه موجودیت مستعار و استعاره عاریه از تشبیه مصرحه دور از کنایه و تعریض خالی
بی مثال که تمثیل را در هر حدقه ملک معرفت جواز نیست خداوند باستقلال که اطلاق
اسم او را بر طریق مجاز نیست و صلوات نامیات بر نبی مرسل که کلمات جامعه از غیب اوست
بر بیت و احادیث فصیحه صحیحه اش خزاین معرفت و قرائن رهبریت و بر آل و اصحاب او که
در ترشیح دین متین و تجرید از موانع سلوک راه یقین بجائی رسیدند که بیان از ابلاغ عبارت را

مجال

اند از شکر ایشان فراغ نیست اما بعد این رساله ایست در تحقیق حقیقت و مجاز بری
از املال و اطناب و اجلال ایجاز بتفصیل اقسام استعاره و انی در تحلیل ابداع اسلوب
و اختراع اجوبه کافی مشتمل بر حل مشکلات از شوب تکلف سانی محتوی بر دقایق
و نکات باشر بتصنف مبانی مصنف را مطالعه او کمال دانش متصف سازد و
متصنف را مشاهده او بجان بینش متعرف کرد انش مونه ایست از خان علم پرور
حضرت خاقان جهان نشانه ایست از جهان دانش کسری ترتیب خان بن خان موسس
قواعد خیر الادیان مشید الدین والملک تو امان مظهر انوار شرع و ایمان مظهر
اطوار امن و امان ماحی بدعت حاکم مودت حامی ملت احکام سوره محمد قواعد
علم بعد از اشراف بر انهدام مکثار اکرام علماء دور افتاده از حرام دانائی که بموت
ذکاوت قابی خس را باشارت اظهار کند توانائی که در میدان پیان او صاحب مقامات
بعدم قدرت اقرار نماید مغلاق ثغور فتنه ظلم و ظلما مصداق قلما بلغ اشده
آتیناه حکما و علما تا جهان باشد جهانبان باشد و حامی توحید و ایمان باشد تا
جسم و جان جهانرا تا ابد از دعای اهل دین جان باشد و تا بود بنیاد و رسم
سلطنت بر سلاطین زمان خان باشد و اما بعد این رساله را بر طبق معانی ترتیبات
بدیع و نظمی عجیب بنج مشتمل بر مقدمه و جندی و ساقه و لله جنود السموات و
الارض و بیده البسط و القبض و هانا اشرع سایلا منه فتح ابواب الفیض

مقدمه مشتمل است بر سه طایفه طایفه اول بدانکه حق سبحانه و تعالی بحبی بود مخفی

ونوری بغایت صافی جمال او افروزنار غایت وجلال او پیرونار نهایت ومقتضای
ذات حسن ظهور بود چنانچه نور از خفا بغایت در وجود پیوست داشت که
او را شناسند وبجان ودل در طوق عبودیت او باشند اضداد خلایق را از مخالفت
وموافقت آفریده واز ان میانه جامه کمال معرفت ومحبت را برقامت باکرامت انسان
بریده او نیز بمال ونفس بارامات عشق ومحبت او را خریده که ان الله اشتری
من المؤمنین انفسهم واموالهم بان لهم الجنه واین معرفت باجماع واختلاف
اهل دانش واز بساط مرتبه قرب وکمال استقلال پذیرد ال ایا بدوهیچ آفریده
بتنهائی این مقصد بعید الامد را نتواند که در یابد لاجرم برای تحصیل کمال معرفت
وبینش وتکمیل ان فایده عظیم القدر آفرینش انسان از امد فی الطبع آفریده که
نتواند بود وبی اجتماع بقوام معاش خود اقدام نتواند نمود وچون حیث
تحصیل اینت اعلام آنچه در خاطر مضمر است وبر لوح باطن مصور متصور زند
وانرا لفظ وعبارت طریقی ایسر نهد زیرا که عارض نفس ضرورت که لازم وجود
بشریت حق تعالی بمقتضای لطف ازلی او را الهام کرد انید بانکه صفات را بمخارج
حروف کنارند ورسانیدن بهر مخرجی او را بکیفیتی مخصوص کرد انید تا
حرف حاصل شود وطرق ترکیب حروف را با و اعلام نموده باترکیب حروف مفصل
الفاظ کرد پس از ان او را بانعام دانش تعیین الفاظ برای معانی اکرام فرمود
ومعین لفظ را از برای معنی منبع سه قسم دلالت که هریک کوتاهی سلک معانی
آنرا نمود کرد انید وان مطابقه وتضمن والتزام است وعلما بران رفته اند که دلالت

که بسبب وضع وتعین لفظ باشد منحصر است عقلا در مطابقه وتضمن والتزام عقلی
احتمال قسم دیگر ندهد زیرا که دلالت لفظ موضوع یا بر تمام موضوع له است
یا بجزء موضوع له یا خارج موضوع له وبمقتضای این قسمت تعریف مطابقه چنین
باشد که دلالت لفظ بر تمام موضوع له وتعریف تضمن چنین که دلالت لفظ بر جزء
موضوع له وتعریف التزام چنین که دلالت لفظ بر خارج موضوع له وهریک از
سه تعریف مشخص است بود دلالت دیگر زیرا که چون لفظ شمس موضوع باشد
برای قرص شمس تنها وبرای نور شمس تنها وبرای قرص شمس ونور لفظ شمس را
بر نور سه دلالت باشد تضمنی ومطابقی والتزامی بر دلالت تضمنی ومطابقی
والتزامی وتعریف مطابقه صادق است زیرا که دلالت لفظ است بر تمام موضوع له
وبر دلالت مطابقی والتزامی او وتعریف تضمنی صادق است زیرا که دلالت لفظ است بر جزء
موضوع له وبر دلالت تضمنی ومطابقی او وتعریف التزام صادق است زیرا که دلالت
لفظ است بر خارج موضوع له وبرای تصحیح این تعریفات در تعریفات قیود
افزوده اند وفرموده اند که مطابقه دلالت لفظ است بر تمام موضوع له از انجهت
که تمام موضوع له است وتضمن دلالت لفظ است بر جزء موضوع له از انجهت
که جزء موضوع له است والتزام دلالت لفظ است بر خارج موضوع له وبا فزودن
ان قیود اکثر تعریفات تصحیح یافته اما قسم رابع از برای دلالت پدید نشده
واین سخن قوم که حصر دلالت در مطابقه وتضمن والتزام عقلی است ضایع شد
زیرا که لفظ شمس را در مثال مذکور بر موضوع چهار دلالت است دلالت بر تمام

موضوع له از آنچه که تمام موضوع له است و دلالت بر جزء موضوع له از آنچه که جزء موضوع له
و دلالت بر خارج لازم موضوع له از آنچه که خارج لازم موضوع له است و دلالت
بر جزء موضوع له از آنچه که لازم جزء دیگر است و این دلالت چهار چون از آنجهت
نیست که جزء موضوع له است تضمن نیست و چون بر خارج نیست التزام نیست و قوم
قوم شرط کرده اند در دلالت التزامی زیرا که خارج لازم موضوع له باشد و اگر لزوم
در مفهوم او معتبر باشد این شرط لغو و بیفایده باشد پس گوئیم و امید داریم
که صواب باشد که معنی تقسیم دلالت آنست که دلالت بسبب هر وضع از سه حال بیرون نیست
زیرا که یا دلالت لفظ است بر تمام موضوع له باین وضع یا دلالت لفظ است بر
جزء موضوع له باین وضع یا دلالت لفظ است بر خارج موضوع له باین وضع و
شک نیست که حصر دلالت درین سه قسم عقلی است و تعریف هر قسم پس حیث تمام
زیرا که تعریفات برین وجه است که دلالت مطابقه دلالت لفظ است بسبب وضع
بر تمام موضوع له باین وضع و تضمن دلالت لفظ است بسبب وضع بر جزء موضوع له
باین وضع خواه دلالت برین جزء بان سبب باشد که جزء است و خواه بآن سبب که
لازم جزء دیگر است و التزام دلالت لفظ است بسبب وضع بر خارج موضوع له
باین وضع و چون لزوم در مفهوم التزام معتبر این بیان شرط لزوم در دلالت التزام
لغو و بیفایده نباشد بر سلیم سخنان سلف و ضابط فرایند خلف مخفی نیست که این
سخن در هیچ مقام این مرتبه نیافته و تو نیز تحقیق بدین شایسته بر چهره او نشانه و از بعض
این رساله ایت و خصایص این رساله پسار است لله الحمد والمنه عایقرا دوم

انجاد

انسان را از دیگر حیوانات بآنست که او صافی الضمیر خود را در حلیه بیان دلپذیر
باسماع داعیه راز دهان صافیه بر ساند و اینست که مدار سعادات ابدی و
کمالات سرمدی است بسا مقصد فرخنده را که لباس بیان بازنیافته از نظر
دل نیفتاده و بسا معانی دور از قبول که بعرض تعبیر لطیف در هر خاطر منزل
ساخته حکایه آورده اند که هرون الرشید در خواب دید که هر دندانهای او افتاد
از خواب از هجر پرسیدند معبر عاری بود از لطف و اجنان بیمن نا مبارک
او رسانید که هر اقارب و عشایر خلیفه از دنیا رحل اقامت بر خواهند بست
و در ایام حیات خلیفه در زاویه لحد خواهند نشست خلیفه از وحشت سخن
او بقرار شد و در سیاست او بی اختیار و بگذرند دندانهای او امر فرمود و بعد از آن
همین واقعه را با معبر دیگر باز نمود و آن معبر تعبیر را چنان در معرض تقریر
آورد که عم خلیفه از هر اقربا زیاده خواهد بود خلیفه او را ده هزار درهم عطا
فرمود بین هم کر لازم است که طریق بیان و حجت و فساد وجه فایق آن واجب
المقدم بر وجه نکو بدست آورد و خود را از تحصیل این کمال معذور نداند
و چون چنین نباشد و حال آنکه معرفت لطایف قرآنی که سرمایه معرفت یزدانی
و موجب سعادت جاودانی است این همه آمد و طریق بیان از اظهر است و باطن
چه از تجلی است اسم الظاهر و اسم الباطن بر همه اشیاء هر شی را وجه ظاهر و وجه باطن
پدید آمده و چنانچه اسم الظاهر اوسع است از اسم الباطن او سع و امنع ظاهر هر شی را
هم کس را بنوازد همای بلند پرواز باطن سایه خود بر سر او طبن ملک و دانش نیندازد

والفاظ را باعتبار ظاهر حقیقت خواند و طریق تمتع باو را عوام و خواص دانند

و باطل او اقسام مجاز است که بلیغ از غیر بعرف او ممتاز است طایفه سوم

لفظ موضوع با قطع نظر از استعمال در معنی حقیقت باشد و نه مجاز و نه کنایه

و باعتبار استعمال در معنی موصوف شود بحقیقت و مجاز و کنایت حقیقت استعمال

در موضوع له از آن حیثیت که موضوع له است چنان است که مستعمل باشد در میان

درنده مشهور و مجاز مفرد مستعمل است در معنی تضمنی یا التزامی از آن حیثیت

که معنی تضمنی یا التزامی است با قرینه مانعه از اراده معنی مطابقی و اگر استعمال لفظ

در معنی تضمنی یا التزامی از آنجهت باشد که معنی تضمنی یا التزامی است بلکه بتبع

یا در غیر معنی تضمنی و التزامی باشد آنرا غلط خوانند و اگر استعمال در معنی

تضمنی یا التزامی از آنجهت باشد که معنی تضمنی یا التزامی است با قرینه مانعه از اراده

موضوع له مجاز نباشد و مجرد قرینه مانعه از موضوع له مجاز باشد و لیکن بقرینه

که تعیین معنی مجازی نماید در نظر بلغا مردود باشد مگر آنکه قصد متکلم بلیغ

آن باشد که ذهن سامع بهمه احتمالات مقام برسد و متشوق تعیین کرده که

عاری گردانند لفظ را از قرینه که تعیین معنی مجازی کند هنر است و مجاز و مرکب

بمقتضای بیان قوم مخصوص استعاره است چنانچه بیاید و مخصوص تفنن از آن مرد

سره در شرح تلخیص بر تخصیص ایشان اعتراض فرموده بنا بر آنکه مرکبات

مجازیه غیر استعاره بسیار است مثل دبّ الفوق وضعتها التی که مراد باین ترکیب مرکبی

معنی تحسر است نه حسرد ان اشکال را اعلای عظم البال الاغایر بقول اقبال فرموده اند

و لطف ایزد متعال اخلال خواهد یافت و حقیقت مخصوص مفرد نیست چنانچه

تعریف صاحب تلخیص دلالت می کند بر آن و لفظ مستعمل در غیر موضوع له اگر مستعمل

بعلاقه مشابهت است آنرا باستعاره خوانند خواه مفرد و خواه مرکب و گاه باشد

که مفرد باشد و گاه باشد که بالکنایه باشد چنانچه در بیان استعاره بالکنایه

بطریق قوم مواضع اجتناب فرمایند پس آنکه در رساله استعاره زید المتأخرین

خواجه ابو القاسم سمرقندی واقع شده که او را استعاره مصرحه خوانند محل نظر است

و برای او اصلی یافت نمیشود و اگر مستعمل بعلاقه غیر مشابهت و مفردات

مجاز مرسل خوانند و گمان علاقه باعتبار مجاز بغیر علاقه مشابهت مرکب نیز

می باشد فاما قوم در مقام بیان آنرا غافل شده اند و او را داخل مجاز

مرسل داشته اند و تسمیه باسمی نساخته اند و بعد از ظهور او مناسب آنست که

او را داخل مجاز مرسل دارند و قید مفرد در آن تعریف مجاز مرسل بر دارند و چون

آن اشکال در رساله دفع شد مانیز مجاز مرسل را مجاز مفرد دانستیم و قید

مفرد را در تعریف او بحال گذاشتیم بدانکه بنای استعاره بر تشبیه است و تشبیه

دلالت بر شارکت امری باشیء در صفتی که او را بآن صفت اختصاص است بآن شیء

و آن شیء را مشبه بخوانند و امر را مشبه و وصف را وجه شبه و آنچه بیان مشابهت

باو شد او را تشبیه مثلا در بین کلام که زید همچو شیر است در دلیری زید را مشبه

و شیر را مشبه به و دلیری را وجه شبه و لفظ همچو را ادات تشبیه و مسطور رکن قوم

آنست که چون ادات تشبیه و وجه شبه را بیندازند با وجود اختصار بالغه

در تشبیه حاصل شود اما مبالغه از حذف وجه شبه بآن اعتبار که مشارکت در وجه
مخصوص منظور نباید بلکه اشتراک در عموم صفات در خیال افتد اما مبالغه
از حذف ادات باعتبار آنکه شبه بصورت محسوس بر شبه بنظر در آید و دعوی
اتحاد را بنظر در آورده و دعوی اتحاد کمال مشابهت را افاده کند و از اینجا بین
این رساله آنست که در گفتن زید اسد تفضیلی است و از آنست که گاه از زید
اسد مقصود دعوی اتحاد است و اصلا ادات تشبیه و وجه شبه در نظر نیست
و در این هنگام کمال مبالغه مستفاد شود و نظیر او در زید عدل است یعنی آنکه
زید عین عدل است و مجسم است از عدل و این استعمال مخصوص بلغات
و گاه باشد که از زید اسد آن معنی خواهند که زید همچو شیر است در فلان
چیز و بحسب قرینه حذف ادات تشبیه و وجه شبه کنند و در این هنگام جز اختصار
فایده نیست و نظیر او زید عدل است بمعنی عادل و این کلام نزد دلاغا
که در نظر بلغا وقعی ندارد چنانچه شیخ عبد القاهر در زید عدل تصریح
نموده اشکال قوی بدانکه اثبات استعاره و مجاز مرسل که بنای علم بیان
بر آنست و بیان آمدن او در غایت مشکل است زیرا که آنچه از بلیغ کلام
بلغا معلوم شود زیاده از آن نیست که گاه باشد که در مقام آمدن رجل
شجاع جاءنی اسد و در مقام آمدن اهل قریه جاءت القریه گویند و جاءنی اسد
احتمال دارد که بتقدیر جاءنی مثل اسد باشد و جاءت القریه احتمال دارد که
بتقدیر جاء اهل القریه باشد پس مجاز یافت نشود و نیز جاءنی اسد احتمال دارد

که از قبیل استعمال اسد در صفت مشهوره او باشد و نفی شجاع بر قیاس استعمال
حاتم در جاءنی حاتم در کریم پس استعاره ثابت نشود اگر کوئی که بر تقدیر
حمل بر استعاره کلام مشتمل است بر دقایقی که علماء بیان بحسن ظن بلغا
کلام انسان را بر آن حمل کرده اند مثل جاءنی اسد چون استعاره باشد از زید
سلمنا لغایر آن کند شابهتم زید با شیر بمرتبه رسیده که زید با شیر متحد شد
بلکه اتحاد مسلم الثبوت کثیر که محتاج بدعوی نیست بلکه مستحق اطلاق اسم
شیر شده و در صورت تقدیر مضاف و در استعمال اسم شیر در مفهوم شجاع
این مبالغات نیست گفته شود که چرا نشاید که این مبالغات از وضع مضاف
الیه بسبب ظاهر مجازی مضاف فرا گیرند پس استعمال لفظ در معنی مضاف تنبیه
گاه باشد که لفظ مجاز محتمل استعاره و مجاز مرسل افتد و از مجاز مرسل
محتمل چند قسم او و سامع بلیغ آنست که از احتمالات غافل نگردد و تنبیه
سامع بقدر بلاغت اوست استدراک بدانکه در کتب فن آورده اند که فرق
میان استعاره و کذب بآن باشد که در استعاره لفظ ماول است بغیر ظاهر
و قرینه اراده غیر ظاهر منصوب بخلاف کذب مثلا چون جاءنی اسد اراده رفع
گویند غیر ظاهر خواهند و قرینه بر نفی ظاهر نصب کنند و چون بطریقه استعاره
گویند خلاف ظاهر که رجل شجاع است خواهند و قرینه بر آن نصب کنند مثلا
گویند جاءنی اسد بقدیر و در سخن نظر است از چند وجه وجه اول
آنکه اشتباه بکذب اختصاص باستعاره ندارد بلکه در مجاز مرسل جاریست

پس تخصیص این بحث باستعاره چه نفع است وجه دویم اشتباه در استعاره مخصوص
بجزئیت باشتباه هم جا یکذب باشد مثلا در قایل اسد از زید اشتباه استعاره
بخطا چرا که مقابله اسد حقیقی در مقام این امر متصور نیست تا مخاطب باسد توانند
بود پس از این ابر جمله لفظ بی محصل است وصدور او از عاقل خطا و دفع آن
بارتکاب تاویل است ونصب قرینه وچون سیم از این کلام آن بفهم میرسد که معنی
استعاره البته صادق باشد چه معامله او بکاذب میدانی معنی است وظاهر آنست
که صدق او لازم نیست چرا که جاءنی اسد بر می بیاید که کاذب باشد چهارم آنکه از این
کلام چنان مفهوم میشود که مبنی حقیقی استعاره البته کاذب باشد وآن لازم نیست
زیرا که بسیار است که جاءنی اسد بحسب خود صادق **تکمله** دانستی
که بناء استعاره بر تشبیه است وتشبیه را چهار رکن است بدانکه از جمله ارکان
تشبیه لفظ مشبه بر را استعاره ومستعار خواندند ومشبه را مستعار له خواندند
ومشبه را مستعار منه خواندند واستعاره مشتمل است بر کمال مبالغه در ثبوت وجه
شبه مر مشبه را وفرق میان او وتشبیه بلیغ آنست که در تشبیه بلیغ مثل زید اسد
دعوی اتحاد زید است با اسد ودر جاءنی اسد اتحاد را مسلم الثبوت انگاشته
شده ونظیر تشبیه بلیغ زید عالم است که در وی قیام زید محتاج ببیان است
ونظیر استعاره زید العالم است که قیام زید مسلم است در وی وجانب
باخبار واعلام ندارد وهمچنین در استعاره وجه شبه مسلم الثبوت می افتد بخلاف
تشبیه بلیغ چه ثبوت وجه شبه بعد از ثبوت اتحاد است ودر تشبیه بلیغ اتحاد

مسلم نیست با ثبوت وجه شبه مسلم افتد بخلاف استعاره وازجمله فوایدی که
بیان تشبیه بلیغ واستعاره است آنست که ثبوت وجه شبه برهانی میشود
چرا که جاءنی اسد در قوت آنست که زید اسد است وهی اسد شجاع بس زید
شجاع باشد **جند** واین مشتمل است بر میمنه وقلب ومیسره **میمنه** بدانکه
علمای بیان بر آنند که استعاره اسم جنس باشد یا مشتق ویا حروف زیرا که بناء
استعاره بر دعوی دخول مشبه است در مشبه بر پس مشبه را چاره نباشد
از مفهوم کلی یا گنجایش آن داشته باشد که مشبه را در وی داخل سازند مثلا
در جاءنی اسد استعاره اسد برای مرد شجاع بدعوی آنست که زید شبیه آن
بافراد اسد ودر شمار بهم رتبه رسید که در تحت حقیقت اسد در آمده واسد
را دو طایفه افراد است یکی متعارف ودیگری غیر متعارف که زید است ودر تحت آنها
نظر است از دو وجه یکی آنکه علم در قسمت علم شخصی چون زید وعمرو وهکذا
که اعلام ذوات مشخصه اند وعلم جنس چون اسامه که علم مفهوم کلی است وفرق
میان او واسد آنست که اسامه را برای مفهوم اسد یا تعیین مفهوم راست وضع
کرده اند واسد را برای ذات مفهوم وچون خواهند که معین مفهوم را در آرند
والفایند لام تعریف باید آورد واسد گفت بخلاف اسامه که تعیین را که لام
تعریف در اسد بیان می کند اسامه بنفس خود بیان می کند ومثل نیست که علم
جنس مفهوم کلی دارد پس علم جنس را استعاره توان کرد پس استعاره مخصوص
اسم جنس ومستعار حروف نباشد ودر علم یافت شود زیرا که اسم جنس شامل

علم جنس نیست چنانچه در محلش مبین شده دویم آنکه بناء استعاره را در کلام
عرب بر دعوی دخول شبه در مشبه به دانستن دلیلی باید و شک نیست که از
برای مبالغه در ثبوت و وجه شبه مر مشبه را که مناظر استعاره است دعوی
اتحاد مشبه با مشبه به پسندیده است پس می شاید که ذات زید سخی را باذات
حاتم تشبیه کنیم و از برای مبالغه در تشبیه دعوی اتحاد ذات زید کنیم با حاتم تا
سخاوت بکمال زید را ثابت شود پس میگوئیم که استعاره یا علم است چون حاتم
یا علم جنس چون اسامه یا اسم جنس چون اسد یا اسم مشتق یا فعل یا حروف
چنانچه در استعاره تبعیه رسانند بخلاف آنچه قوم گفته اند که استعاره یا آنم
جنس است یا مشتق و فی الواقع علم **ثمّه** علماء بیان چون استعاره
علم روا داشتند و در کلام بلغا حاتم را برای سخی و فرعون را برای ظالم و موسی
را برای عادل مستعار یافتند برای تصحیح سخن خود محتاج شدند باانکه این اعلام
تاویل باسم جنس کنند و در تاویل تکلفی بعید را ارتکاب کردند و آن آنست
که چون علم مشهور شود بصفتی آن صفت را بمنزله مفهوم آن علم دارند و لفظ
علم استعاره کنند بنابر دعوی دخول شبه در تحت مفهوم کلی علم که این صفت مشهور را
مثلا در جای حاتم گویند که زید سخی را تشبیه کرده ایم بذات حاتم و دعوی
کرده ایم سخی مفهوم حاتم است و این مفهوم را دو نوع فرد است مشهور که ذات
حاتم است و غیر مشهور که زید است و بدعوی آنکه زید از افراد مفهوم ادعائی
حاتم است که آن سخی است لفظ حاتم را برای او استعاره کرده ایم و شک نیست

که آنچه بیان او موفق شدیم مغنی است از امثال این تکلفات و اگر عشاق تعصب
و ربقه تقلید تر از سر ربقه قید بیندازد و گوش هوش تو محکمت جامعه انظر
الی ما قال و لا تنظر الی من قال پردازد قدر هدیه مرایای دهر نزد ایاز گران
نمانی **شعر** چه شکر که نیست ترا از خرد جوی انصاف همیشه رد طلب منکر
لطافت صاف چو غم اگر بودم جاهل از حسد کر چو هشتاد زمان کوهر مرا صراف
قلب در پایان تقسیمات سه گانه این تقسیم است **تقسیم اوّل** استعاره یا مطلقه است
یا مجرده یا مرشحه و شاید که تجریدی و ترشیحی با هم جمع شوند مطلقه آنست که از
اموری که مزید اختصاص شبه یا شبه به دارد با استعاره هیچ امری مقارن نباشد
و مجرده آنست که با استعاره امری که مزید اختصاص شبه یا دارد مذکور شود مثل
جاءنی اسد یرمی یعنی که تیر انداختن است مزید اختصاص دارد بر جمله شجاع و مرشحه
آنست که استعاره مقارن خاصه شبه به باشد مثل جاءنی اسد ابد یعنی آمد شیر
که همی کرد زن و مرد است و زبدة المتاخرین خواجه ابو القاسم سمرقندی رام
اشاره فرموده اند که ترشیح با تجرید زیاده بر قرینه باید و قرینه که از خواص
مشبه بود یا مشابهت ترشیح یا تجرید نباشد و این سخن را دلیلی نیست و شک
نیست که اگر ملایم مشبه خواه قرینه استعاره باشد و خواه نه استعاره را در
اندازد از مبالغه در تشبیه و مناسب آنست که او را مطلقا مجرده خوانند چرا که
هر یک حکم دارند اگر گوئی که قرینه استعاره را مجرده سازد پس استعاره مطلقه
یافت نشود زیرا که قرینه لا محاله از ملائمات مشبه است و در استعاره از قرینه

چاره نیست گوئیم که قرینه شاید عقل باشد و باستعاره مذکور باشد و تجرید
و ترشیح می شاید که بآن باشد که خاصه مشبه ببرد برای استعاره اثبات کنی بمجاز
و شاید که بآن باشد که اوصفتی که حال مشبه است معتبر کنی بلفظی که حقیقت در خاصه
مشبه بر مثال هر دو قول حق تعالی است که واعتصموا بحبل الله یعنی چنان دوزنید
بعهد خدا عهد را تشبیه فرموده بریسمان در آنکه سبب وابستن است بحق تعالی
و اعتصام که چنان دوزندن است و خاصه ریسمان است برای عهد اثبات کرده یا گوئیم
که نگاه داشتن عهد را نیز تشبیه فرموده بگرفتن ریسمان و لفظ اعتصام را برای
او استعاره نموده و مجرد تصور از نگاه داشتن عهد بگرفتن ریسمان ترشیح استعاره
جمال استاذ برای عهد و مسطور در کتب قوم آنست که ترشیح ابلغ است از تجرید و
اطلاق و از جمع ترشیح و تجرید زیرا که ترشیح دعوی اتحاد را محکم کردانند و مبالغه
در تشبیه بدین سبب در جهاليه يابد و تجرید از اتحاد دور اندازد و مناسب
بالغه در تشبیه بیفتد هذا کلامهم و مخفی نماند که اطلاق ابلغ است از تجرید
و جمع تجرید و ترشیح که معارضانند استعاره را در مرتبه اطلاق دارد زیرا
که تجرید و ترشیح بتعارض ساقط شوند و مرتبه اطلاق بحال خود ماند **تقسیم**
دویم استعاره یا مفرد است یا مرکب و این مرکب آن معنی است که جزوی دلالت
کند بر جزوی معنی وی چنانچه مشهور است بلکه آن معنی است که استعاره لفظی باشد
مستعمل در هیئت منتزعه از امور متعدده بعلاقه مشابهت هیئت مستعارلها
بهیئت مستعارمنها و آنرا استعاره بر سبیل تمثیل و گاه باشد که تمثیل خوانند چون

استعمال او مشهور گردد مثل خوانند و مثال تمثیل و مثل آنرا که تقدم جار و تو خر
اخری است یعنی می بینم ترا که پیش می نهی پای را یکبار و واپس می بری بارها که صورت
پیش بردن و صورت واپس بردن پا را باهم در خاطر جمع کرده و صورت تردد
خاطر را در کردن کاری و ناکردن آن بآن تشبیه کرده و ترکیب را برای او استعاره نموده
و در وی تجوز هیچ مفرد از مفردات مرکب نیست بلکه هیچ جزو از اجزاء او از حقیقت خود
نیفتاده مثلا تقدیم بمعنی پیش نهادن و رجل بمعنی پای و تاخیر بمعنی واپس بردن
و صورت ترکیب برای اخبار است اما مجموع مرکب من حیث المجموع معنی مجازی یافته پس
نقل مرکب از معنی حقیقی بمعنی مجازی شده و نقل جزوی از اجزاء مرکب از هیچ و رو مجاز
مرکب خوانند بخلاف دیباجی و ضعفها انچه بهیئت ترکیب جزوی او را اخبار منقول شده
باشد تحسر و باقی اجزاء بر حقیقت خود است پس تجوز در هیچ یک از مفردین مرکب نباشد
نه در مرکب و از چهار است که قوم اینصورت را داخل مجاز مرکب نشمرند اینست حل
شبهه محقق تفتازانی که بر قوم لازم آورده و پیش ازین وعده شده بود که خواهد آمد
بالله الحمد علی وفاء العهد اکنون گوئی که این هیئت داخل هیچ قسم مجاز تواند بود چون هیئت
لفظ نیست و مجاز قسم لفظ است و اهال او اهال امریست که کثری از شعب بلاغت دیوان
بوی ولایتی بحال علماء این قوم نیست گوئیم که ما لفظ را در تعریف مجاز عام تر از لفظ مفرد
و مرکب داشتیم و هیئت را داخل وی شمردیم و معترف بایم شد که علماء بیان در
بیان او اعتماد بران نموده اند که حال او را بقیاس مجاز مرسل بدخل توان شناخت **تقسیم**

بدانکه از مباحث دقیقه که حصول تبیان معرفت بیان در آن باید شناخت و کار تصفحا
در روی الحسن و بحبی شاید شناخت تقسیم استعاره باصلیه و تبعیه است باعتبار
و متصدی معتری که در ین مضیق بی اختیار در بند افتاد و تبعیت است کردنها
کردن کشان که سالها لاف جرئت زده اند از ایجاد طوق عبودیت است لله الحمد و المنه
که منتخ ابواب فضل و کشادن در خزینه غیب باستعداد ان بضاعت از فرق تا بقدم
عیب نظم فرمود عبارت قوم آنست که استعاره یا تبعیه است یا اصلیه زیرا که اگر استعار
اسم جنس است اصلیه است و اگر نه تبعیه و محققان در توضیح این تقسیم فرموده اند که
مراد باسم جنس چنانچه اصطلاح است آنست که موضوع از برای مفهوم کلی باشد
و مشتق نباشد و مفید مفهوم کلی علم شخصی پیرون رفته که او را اسم جنس نگویند
چون زید و عمرو با آنکه مشتق نباشد اسماء مشتقه چون اسم فاعل و اسم مفعول
و صفت مشبهه و اسم تفضیل و اسم مکان و زمان پیرون رفته و در اسم جنس علم
جنس نیز بحسب اصطلاح داخل نیست چنانکه گذشت بنابر گفته که اسم جنس آنست
که موضوع از برای مفهوم کلی باشد و مشتق نباشد و علم جنس نباشد تا تعریف
اسم جنس تمام باشد و چون استعاره علم شخص استعاره اصلیه است از بکاب تخلف
نموده فرموده اند که مراد باسم جنس اعم است از اسم جنس حقیقه چون اسد در اسم جنس
حکما چون حاتم و وجه آنکه حاتم در حکم اسم جنس است گذشت بنابر مقتضای این تو
استعاره اصلیه در اسم جنس و علم شخصی باشد و استعاره تبعیه در مشتق و حروف

و این بضاعت در تقسیم توضیح مقام میکوید که مراد باسم جنس عام تر است از اسم
صریح چون اسد و از اسم غیر صریح چون از قتلت که استعاره او برای معنی
ان ضرب ضرباشد یا اصلیه است و نیز مراد باسم جنس عام تر است از اسم
صریح جنس حقیقیا حکما یا علم جنس که در حکم اسم جنس است تیز در آید چون اسامه
که استعاره او نیز اصلیه است پس این تقسیم تنها نه برای داخل شدن علم شخص
فهم است و از جمله امور دقیقه که تا غایت در پرده اختصار مانده و این بنیاد
شرف ظاهر و خود در وی پرسند اصطفی نشانده آنست که اسماء افعال نیز
مثل افعال اند در آنکه استعاره ایشان تبعیه باید بود و بیان مراد باسم جنس
درین مقام شامل ایشان است مگر اسم فعل شتی چون نزال بن باید گفت که
مراد باسم جنس آنست که مشتق باشد در حکم مشتق باشد بن میکوئیم که استعاره اصلیه
در اسم جنس باشد چون اسد و علم شخصی چون حاتم و علم جنس چون اسامه
و استعاره تبعیه در مشتق چون افعال و صفات و اسم زمان و مکان و آلت
و در آنچه در حکم مشتق است چون اسماء افعال غیر مشتقه و در حروف پس
از بحث مستحق آن کردید که در چیاد سر بر بتن کرد تا سایل وی هر یک
بموقع خود در غایت امتیاز محفوظ از شایبه اختلاط روشن کردد سوم
اول استعاره اصلیه آنست که معنی را بمعنی تشبیه کنند و لفظ را از شبه بمشبه
آورند چنانچه رجل شجاع را باسد تشبیه کنند و لفظ اسد را استعمال کنند
در رجل شجاع و استعاره تبعیه آنکه معنی را بمعنی تشبیه کنند و این تشبیه سرایت کند

به تشبیه معنی دیگر بمعنی دیگر و لفظ یکی از زد و معنی را که تشبیه در وی بیشتر
پیدا شد برای دیگری استعارة کنند و او را تبعیه برای آن گویند که تشبیه
که بنای استعاره بر وست در وی بتبعیت تشبیه در معنی لفظ دیگر پیدا آمده
و این سخن بتفصیل تمام خواهد یافت انشاء الله تعالی سر بیست و سیوم در تحقیق استعارة
تبعیه در افعال و اسماء افعال بدانکه معنی فعل را سه جزء است اول معنی
مصدر که آن حدث است چون زدن و کشتن و کشش و کشتن و امثال
آن و این معنی مادهٔ فعل است معنی حروف اصول چون چنانچه در ضرب زدن موضوع له
شش و روب دویم زمان سیم نسبت حدث بفاعل و این دو موضوع له هیئت
فعل است یعنی حالتی که حروف اصول با از مقارنهٔ حروف این و حرکه بعضی حروف
و سکون بعضی و تقدیم بعضی بر بعضی حاصل شود بآن معنی که از هر این امور
حاصل شود چون هیئت اکرم یا از مجرد حرکات و سکون و تقدیم و تاخیر
چون قال یا از مجرد حرکات و تقدیم و تاخیر چون ضرب و بتفصیل این ابر ناظم
کرفی استعارهٔ فعل می شاید که از حدث بحدث باشد چنانچه فعل کویند و
آن معنی خواهند که زد زدنی بغایت سخت می شاید که از زمانی برای زمانی
باشد چنانچه حق تعالی انا فتحنا لک فتحا و این معنی را ادا فرموده که فتح مکه
خواهیم کرد فتح کردن محقق که کویا از غایت تحقق واقع شده و اما استعارة
از نسبتی برای نسبتی کمی غفر قدره المخلص عضد الملة والدین نفر موده و او
در فواید غیاثیه فرموده که شیخ عبد القاهر فرموده که هزم الامیر الجند

این قبیل است که لشکر عدو را امیر هزیمت کرده لشکر امیر هزیمت کرده و امیر سبب
آن شده که لشکر بتفویت او لشکر عدو را هزیمت کرده ماند بسبیت امیر را تشبیه
فرموده بفاعلیت لشکر و هزم را که موضوع است برای نسبت هزیمت کردن لشکر
برای نسبت هزیمت کردن با امیر استعاره کرده و سولنا سعد الملة والدین المحقق
التفتازانی فرموده که هیچکس از علماء بیان بدین نرفته لیکن از اعتبار دور نیست
و سید المحقق سید شریف قدس سره در حواشی مطول فرموده که از اعتبار دور است
و بعد از این تفصیل وجه بعد او و بیان عدم صحت خواهم نمود انشاء الله تعالی
بدین کویم که اما استعارهٔ فعل از حدثی برای حدثی چنانچه فعل کویند آن معنی که
زد زدنی سخت تبعیه است زیرا که تشبیه معنی زدن بکشتن شده و لفظ فعل زدن را
زدن استعاره شده و بتبعیت این تشبیه هر چیرا که از فعل بمعنی زدن اشتقاق یافته
برای معنی زدن سخت مستعار شده و این استعاره چنان نتواند بود که زدن را که
معنی فعل است بکشتن که معنی فعل دیکر است تشبیه کنند زیرا که معنی فعل بروجهی
که از عقل فهم میشود صلاحیت آن ندارد که تشبیه تواند کرد چنانکه اکر تو خود
خود رجوع کنی در می یابی اما استعارهٔ فعل از زمانی برای زمانی چنانچه در
اما فتحنا شیندی هم تبعیه است زیرا که تشبیه فتح در زمان مستقبل بفتح در زمان
ماضی نموده شده و این هر دو معنی مصدرند فاما اینجا در مصدر استعاره
نشده زیرا که در مصدر در هر دو حقیقت است و بتبعیت آن تشبیه معنی
یفتح فعل مستقبل بمعنی فتح فعل ماضی شایسته یافته و فتح را برای معنی یفتح استعارة

نموده اند بر این استعاره بتبعیت تشبیه در معنی مصدر شده و از همه او را تبعیه
گویند هر چند در استعارهٔ فعل به تبعیت استعاره مصدر شده و همچنین این هر دو
قسم استعارهٔ تبعیه در اسم فعل جاریست و مشابهه در معنی مصدری پیدا
و استعاره در روی تبعیت تشبیه بمعنی امر دیگر است هر چند بتبعیت مصدر نیست
زیرا که اسم فعل را مصدر نباشد و نیز هر سه معنی معنی تمام اند فعل است و حدث
در معنوی معنی ماده و زمان و نسبت معنی هیئت او نیست و اما استعارهٔ فعل
با اسم فعل او نسبت بنسبت دیگر سید محقق سید شریف فرموده که بعید است
زیرا که نسبت معتبره در معنی فعل نسبت مطلقه است او را افعال مخصوصه
که بآن اعتبار چیزی را با و تشبیه کنند و جون در روی تشبیه نرود استعاره که
فرع تشبیه است ممکن نباشد بس هزم الامیر لخندق مجاز عقلی است نه استعاره که
مجاز لغوی است استعاره نسبت هزیمت بحق لشکر است برای امیر شدن نه استعاره
موضوع برای معنی غیر موضوع له او و باستعاره باشد و درین سخن نظرات
که معنی فعل نسبت مطلقه نیست بلکه نسبت قیام حدث است بفاعل نسبت بزمان و
مکان و مفعول و سبب هست و نسبت بفاعل را احوال مخصوصه هست که نسبتهای
دیگر را با و تشبیه توان کرد بس وجه آن که استعاره در نسبت فعل نرود آنست
که فعل موضوع است از برای نسبت حدث بفاعل خواه فاعل حقیقی باشد و خواه
مجازی پس فعل در هر نسبت بفاعل حقیقت است و بآن اعتبار مجاز نتواند بود

سر فصل سوم در بیان استعاره و باقی مشتقات و آن بر دو قسم است قسم اول

در بیان استعاره اسم فاعل و اسم مفعول هر دو قسم استعاره که در فعل تصویر یافت
در روی جاریست چه ماده اسم فاعل و اسم مفعول هر دو قسم استعاره که در فعل
تصویر یافت مثلا موضوع است از برای حدث و صورت او برای ذات او نسبت
حدث موجود فی الجمله بزات و نسبت مفهوم لفظ بفاعل و کاه باشد که قاتل را
مثلا برای زننده بر دزن بغات سخت استعمال کنند و این استعاره بنا بر تشبیه
معنی ضربت است بمعنی فعل و استعارهٔ فعل برای مشرب بن بتبعیت تشبیه معنی
مصدر بمصدر و استعاره لفظ مصدر برای مصدر بمعنی ضاربیت تشبیه یافته
بمعنی قاتل و لفظ قاتل استعاره شده برای معنی ضارب و این استعاره با مالست
نتواند شد چرا که معنی حدث در اسم فاعل بر وجهی نیست که او را تشبیه توان
کرد بچیزی چنانکه وجدان با و حاکم است و کاه باشد که قاتل را برای کشنده
در زمان استقبال استعاره کنند بنا بر تشبیه کشتن در زمان استقبال
بکشتن در زمان حال در جمود و قوع یا در کمال قرب و اینجا استعارهٔ اسم فاعل
بر تبعیت تشبیه معنی مصدر است بمعنی مصدر بنا بر آنکه حدث شده در معنی اسم
فاعل قابل تشبیه هست فاما تابع استعاره در مصدریت نیز زیرا که مصدر
در شبه و شبه بر حقیقت است بس گنجایش استعاره ندارد اما نسبت اسم
فاعل بفاعل حکم نسبت فعل بفاعل دارد که پیش بعضی در روی استعاره رود
و پیش جمهور علما نرود و وجه آن بتمام گذشت قسم دویم در بیان استعاره
و باقی مشتقات اسمیه و آن جز باعتبار تشبیه معنی حدث نباشد مثلا مرد کاتب

وقبر خواهند و مرقد بجهت جای خواب باشد نه جای مرده بودن و این بنا بر آنست
که موت و مرده بودن را تشبیه بخواب کردن کرده اند و رقاد را برای معنی مرده بودن
استعاره کرده اند بر تبعیت آن معنی مرقد برای معنی وی استعاره یافته
و این استعاره نیز جز بر تبعیت نتواند بود زیرا که معنی در اسم مکان بر بعضی نسبت
که تشبیه پا شاید و بروی حکم توان کرد با آنکه مشابه چیزی است **فایده جدیده** بدانکه
بهتر آنست که گفته شود که استعاره در مستعار برای آن تبعیت است که دایم مستعار
در وی ماده است ماهیت و لفظ بر تبعیت جزء مستعار شده **شریفه جدیده** در استعاره
حروف استعاره حروف بر تبعیت تشبیه معانی صادقه بر معانی حروف است عجالتی
صادقه بر معانی حروف دیگر و بیان این موقوف است بر مقدمه و آن آنست که
من مثلا موضوع است برای ابتدا آت جزئیه که بر تبعیت امور دیگر معقول شوند
چون کوفت سرت من البصرة من از برای ابتدای سیر از بصره شد و آن ابتدا
بر تبعیت سیر و بصره ملحوظ کرد و لفظ من او را جزو سیل تبعیت ملحوظ تو کرد این
و من که موضوع از برای این ابتدا آت شده بآن نوع شده که واضع هم ابتدا آت را
بعنوان مفهوم ابتدا تصور کرده و لفظ من را برای هر یک وضع کرده و این مفهوم
عام را تعبیر بمعنی حرفی کویند در عرف ارباب این فن چون خواهند که من را از برای معنی
فی که ظرفیت خاصه است استعاره کنند متعلق معنی من را که ابتداء مطلق است تشبیه کنند
بمعنی فی که ظرفیت مطلق است بر تبعیت آن معنی من که ابتداء خاص است مشابهته
یابند معنی فی که ظرفیت خاصه است و لفظ من را از برای ظرفیت خاصه استعاره کنند

و این استعاره بر تبعیت تشبیه در متعلق یافت شود زیرا که معنی حرف قابل تشبیه نیست
چنانکه وجدان بآن حاکم است لکن بر تبعیت استعاره لفظ متعلق برای متعلق ثابت
زیرا که در استعاره لفظ من برای معنی فی استعاره لفظ ابتدا از برای معنی ظرفیت
هیچ خلل نیست تا حکم بآن صورت تواند یافت و از این تحقیقات روشن شد که
آنچه در رساله زبدة المتاخرین خواجه ابو القاسم سمرقندی نوشته شده که استعاره
تبعیه در مشتقات و حروف تابع استعاره الفاظ دیگر است آنچه استعاره مشتقات
تابع استعاره مصدر است و استعاره حروف تابع استعاره متعلق هر چند این
سخن تابع صدر الشریعه نموده کلامیست سستی از غفلت تمام تا بنی بر قلب اهتمام
بتحصیل کلام بدانکه بعضی صورتست که محصل استعاره تبعیه و اصلیه هست مثل ان
بقتل زید اگر استعاره بعد از دخول آن باشد و اگر پیش از دخول آن باشد حینئذ
والله اعلم و منه الفیض الاسم **میسره** در تقسیم مختلف فیه و آن در تقسیمات
تقسیم اول بمذهب صاحب کشاف استعاره یا استعاره مصرحه است یا استعاره بالکنایه
استعاره مصرحه لفظ مشبه بر است که مستعمل در مشبه باشد و در نظم کلام
مذکور یا مقدر باشد چنانکه کوئی جاءنی اسد لفظ اسد لفظ مشبه بر است که آن حیوان
مخصوص است و در مشبه که آن مرد شجاع است استعمال یافته و در کلام مذکور
و چنانچه کوئی نعم در جواب اعندک اسد و تقدیر آن باشد که نعم عندی اسد
اسد که مستعمل در مرد شجاع است و در نظم کلام مقدر است بقرینه واضحه و
استعاره بالکنایه لفظ مشبه بر است که مستعمل در مشبه شده باستعمال متکلم اتا در نظم

کلام نه مذکور است و نه مقدر لکن بسبب آنکه در کلام مشبه را آورده اند
لوازم مشبه بچیزی را بوی اضافت کرده و نسبت داده ذهن آن مشبه به مستعمل
در مشبه انتقال می کند فاما چون در افاده معنی که ترکیب مقصد کرده احتیاج
بوی ندارد او را در نظم کلام تقدیر نباید کرد مثال او آنست که مخالب المنیه
نبت بفلان یعنی ناخنهای مرگ چسپید بفلان متکلم باین کلام منیه را که مرت
تشبیه کرده بسبع که حیوان درنده است و اضافت ناخن که از لوازم درنده است
نموده ازین اضافت ذهن بآن رود که موت پیش او مسمی اسم سبع است
شده و مسمی بسبع کشته و او موت را سبع خواند فاما چون این حکم بی لفظ
سبع تمام است لفظ سبع درین کلام نه مذکور است و نه مقدر و چون
استعاره را بالکنایه دانستی بدانکه آن لفظ را که از لوازم مشبه است قرینه
استعاره بالکنایه است و تقسیم دویم متعلق بوی است و بحث آن بدو
باید انشاء الله تعالی و این تقسیم بر نوجه خاصه صاحب کشاف است و باقی
علماء بیان باوی درین تقسیم مخالفند و درین مخالفت دو مذهب
دارند اول مذهب سکاکی صاحب مفتاح که او بر آنست که استعاره بالکنایه
لفظ مشبه است که مستعمل در مشبه بست و سخن او آنست که در ترکیب مخالب
المنیه از منیه سبع خواسته اند بقرینه نسبت مخالب که لازم سبع است بوی
و در تقسیم استعاره باستعاره مصرحه و استعاره بالکنایه چنان گوید که
استعاره یا استعاره مصرحه است یا استعاره بالکنایه زیرا که اگر لفظ مشبه به است

که استعمال یافته در مشبه استعاره مصرحه است و اگر لفظ مشبه است که استعمال
یافته در مشبه به استعاره بالکنایه و بدین تقسیم وی اشکال قوی کرده اند بر او
آنست که از منیه مراد مرگ است نه سبع پس لفظ مشبه در مشبه به مستعمل باشد
و در حقیقت خود مستعمل باشد و ازین اشکال جواب گفته اند که از منیه مراد موت است بدعوی
آنکه اتکال شابت عین سبع شده و معنی گفته سکاکی که مراد از و مشبه به است که سبع است
آنست که مراد از و مشبه ادعایی است نه مشبه به حقیقی و بدین جواب اعتراض کرده اند
که بدین تقدیر منیه در غیر موضوع له مستعمل باشد زیرا که بانکه دعوی کنند که مرگ
عین سبع شده از موضوع له بودن بیرون نرود و چون منیه در غیر موضوع له
مستعمل باشد مجاز باشد پس استعاره باشد و تقسیم استعاره باستعاره بالکنایه
و استعاره مصرحه صحیح باشد و این اشکال تا غایت درمیان ذکیا و فحول این فن
مانده و هیچ بار نجواه طبیعت را در میدان دفع او نرانده و دفع وی ممکنست
بانکه سکاکی میشاید که بران رفته باشد که مراد بمنیه موت به وصوف بتعمد
بودن بسبع پس معنی نیست اظفار المنیه بفلان آن باشد که ناخنهای مرگ که
باسبع متخلقست بفلان چسپید و شک نیست که موت موصوف باتخاد غیر موضوع
که موت مجرد است آدمی باسکاکی بحث نتوان کرد که لائم که مراد از منیه مرگ موصوف
باتخاد باسبع می باشد می شاید که مجرد مرگ باشد و اتخاد از اضافت ناخن بانفهم
شود اما این بحث چندان مضر نیست چنانچه او بران رفته حمل لفظ است بر یکی
از دو احتمال او بنا بر انکه در نظر او آن احتمال ترجیح یافته و سخن باوی در ترجیح

نا آنکه تقسیم او صورت عقلی ندارد **مذهب سوم** مذهب صاحب تلخیص است که بر آنست
که استعاره را تقسیم توان کرد باستعاره مصرحه و استعاره بالکنایه زیرا که استعا
بالکنایه قسم مجاز نیست و اطلاق استعاره بروی از قبیل اطلاق لفظ مشترک
نه از قبیل اطلاق لفظ عام بر خاص و پیش او استعاره که قسم مجاز است جزء استعار
مصرحه که ذکر مشبه بر است و اراده مشبه یا عتبار در نظر کلام باشد و استعار
بالکنایه قسم تشبیه است و عبارت از تشبیه مضمر در نفس که از ارکان تشبیه
جزء مشبه مذکور باشد و انتقال با آنکه متکلم این مشبه را تشبیه کرده از انجا
که اضافه لازمی را بملزوم مشبه بر بوی کرده بس نسبت اظفار المنیه بفلان مذ
او بآن معنی است که چسپید ناخنهای مرگ بفلان و از اضافه ناخن بوی لمع
دیر یابد که متکلم تشبیه او بسبع کرده و استعاره بالکنایه پیش او این تشبیه است
تقسیم دویم تقسیم استعاره است بتحقیقیه و تخییلیه و این تقسیم خاص سکاکی است نه عام
او استعاره را که قسم مجاز است جزء تحقیقیه نداند و اطلاق استعاره را بر تخییلیه
از قبیل اطلاق عام بر خاص و بمحض بخن سکاکی آنست که گوید که در نشر اظفار المنیه
بفلان اظفار که قرینه استعاره بالکنایه است مستعار است از ناخنهای حقیقی
برای ناخن وهمی که واهمه بعد از دعوی اتحاد منیه با سبع برای منیه توهم کرده
بس استعاره پیش او یا تحقیقیه باشد یعنی مشبه امر محقق باشد یا تخییلیه یعنی مشبه
امر موهوم باشد و تحقیق بخن غیر سکاکی آنست که اظفار مستعمل در معنی خود است
نه در ناخن وهمی و قرینه استعاره بالکنایه اثبات ناخنهای حقیقی است برای

وتجوز در اثبات است معنی آنکه ناخن منیه گفته شده اضافه ناخن بمنیه مجاز شده
و ناخن بر حقیقت خود است و این اثبات مجازی هم مسمی باستعاره است
واستعاره را باشتراک لفظی معنی است یکی مقابل مجاز مرسل چنانکه گذشت
دویم تشبیه مضمر فی النفس که صاحب تلخیص او را استعاره بالکنایه گوید بسبب اثبات
لازم مشبه بر برای مشبه که غیر سکاکی او را استعاره تخییلیه گویند **تتمه** بدانکه
آنچه در کلام قوم مسطور است و در السنه محصلین مشهور آنست که قرینه استعار
بالکنایه استعاره تخییلیه باشد و استاد المتاخرین علامه تفتازانی در شرح
تلخیص آورده که از کلام کشاف استفاده کرده ام که قرینه استعاره بالکنایه
استعاره تحقیقیه نیز می باشد زیرا که صاحب کشاف در تفسیر آیت نقضون
عهد الله فرموده که استعمال نقض در ابطال عهد شایع شده از جهت آنکه اشیا
جعل برای عهد بعلاقه مشابهه عهد بجعل در آنکه هر دو وسیله وصلت و بستند
استعاره می کند و از این کلام آن مستفاد شود که قرینه استعاره بالکنایه
در این آیت که نقض است مستعار است از برای ابطال عهد و این استعاره بتحقیقیه است
و نقض با وجود آنکه در ابطال عهد که لازم عهد است نه لازم جعل مستعمل شده
قرینه استعاره بالکنایه است زیرا که مجرد تشبیه ابطال نقض که از لوازم جعل است
انتقال میشود که عهد بجعل تشبیه یافته و این بی بضاعت بر آنست که این
قرینه بغایت ضعیفست و بی سند قوی بر آنکه در الغا اعتبار یافته اعتبار یافته
نشاید و در آیت اثبات نقض حقیقی که تاب باز دادن ریسمانست برای عهد

وبان اعتبار نقض قرینه استعاره است و آنکه صاحب کشاف فرموده که استعمال نقض
شایع شده در ابطال عمده دلالت بر آن نمیکند که نقض در آیت مستعمل در
ابطال عمده است و می شاید که آن خواسته باشد که نقض بعد از اثبات مجاز
برای عمده کنایت از ابطال عمده و از حمل تا بانداد ن ریسمان برای عمده
مقصود افاده ابطال عمده است چنانچه مقصود از چسپیدن ناخن مرد
بکسی مردن اوست **بر آنکه** علماء بیان ذکر لازم مشتهر را چون یکی باشد
استعاره تخییلیه دانند و قرینه استعاره بالکنایه شمارند و چون زاده
از یکی باشد اقوی را استعاره تخییلیه دانند و باقی را ترشیح استعاره بالکنایه
خوانند و می شاید که زیاده را ترشیح استعاره تخییلیه دانی و بر طریقه علامه
تفتازانی کاهی ترشیح استعاره بحصه که قرینه استعاره بالکنایه باشد آرند
و می شاید که همه را قرینه سازی برای مزید اهتمام بتوضیح مرام اللهم انت
السلام ومنک السلام والیک یرجع السلام حیینا ربنا بالسلام وادخلنا
دار السلام تبارکت ربنا وتعالیت یا ذا الجلال والاکرام **ساقه** در بیان
علاقات مجاز و این مشتمل است بر مقدمه و مقصدی و خاتمه **مقدمه**
بعضی از علماء اصول و بیان برانند که بنای مجاز بر علاقه ات که اعتبار نوعی
عرب بخصوص او متعلق شده باشد مثلا اکلت الخبز تو از گفت و نبات
خواست زیرا که عرب سببیت غیث را علاقه استعمال او در معنی نبات که مسبب آن
ساخته اما اکلت الخبز نتوان گفت و مجاز اراده خبز کرد و نبا برانکه خباز

سبب خبز است زیرا که معلوم نیست که بیت خباز را برای خبز اعتبار کرده باشد و آنکه
نوع سببیت اعتبار یافته کفایت نکند اما بیشتر علماء عربیت برانند که بنای مجاز
بر علاقه ات که نوع او اعتبار یافته و آن لازم نیست که خصوص او اعتبار یافته باشد
و خصوص علاقه مفوض برای متکلم است و از جهه که خصوص علاقه و ابسته نظر متکلم
بود اهتمام بضبط مجازات نمودند چنانچه بضبط حقائق اهتمام نمودند بدین بر
هر کس آنقدر لازم باشد که بداند که انواع مجازات معتبره در لغت عرب چیست
تا از خطا در تجوز محفوظ ماند و بر هیچکس لازم نباشد که خصوصیت علاقات معتبره را
ضبط کند **مقصد** انواع علاقات معتبره بر وجهی که در کتب اصول ضبط یافته
پنج نوع است **نوع اول** شکل و دوم صفت شکل مشارکت معنی مجاز است
با حقیقی در صورت چون مشارکت فرس منقوشه با فرس در صفت مشارکت معنی
مجازیت با حقیقی در معنی که مزید اختصاص بمعنی حقیقی داشته باشد و معنی حقیقی او
مشهور باشد و این هر دو نوع علاقه استعاره است **نوع سوم** تضاد است یعنی
منافات میان معنی مجازی و حقیقی که علاقه اطلاق اسم ضد است بضد دیگر چنانچه
شاعر گوید ع بر عکس نهند نام زنگی کافور و پیش اهل معنی نفسا داخل صفات
وراجع بمشابهت زیرا که اطلاق اسم ضد بر ضد مبنی بر تنزیل مقابل است بمنزله تناسب
بنا بر ملاحظه سخن یا سخریت یا غیر آن چنانچه جبا نراشیر گویند بسخریت **نوع چهارم**
سببیت است **نوع پنجم** آلیت و مراد ببب موثر است نه مطلق علیت تا آلیت
داخل سبب شود و قسم علی حده نتواند بود و فایده در جدا کردن از سببیت غالبا

آلیت

آلیت

آنست که عکس سببیت است از علاقات معتبره است **نوع ششم** مجاز
آلیت که عکس و معتبرست مثال نوع چهارم اَخَذَتْ بالخمر یعنی گرفتار شد بگناه
خمر گفته و گناه که خمر بسبب اوست خواسته مثال نوع ششم شربت الاثم یعنی خوردم
شراب را اثم گفته و شراب که سبب اوست خواسته مثال نوع پنجم قوله تعالی جعل
لی لسان صدق فی الآخرین یعنی بکردان برای من ذکر جمیل در میان مردمان که بعد از من
باشند و بینای من ذکر جمیل را فانی مکردان لسان که آلت ذکر است گفته شد
و مراد ذکر است **نوع هفتم** کلیت است که علاقه اطلاق اسم کل است بر جزو مثل
قول خدای تعالی و یجعلون اصابعهم فی آذانهم یعنی میکردانند سرهای انگشتان خود را
در گوشهای خود بسبب اسم تمام انگشتان گفته و جزو او که سر انگشت است خواسته
نوع هشتم جزئیت است که علاقه اطلاق اسم جزو است بر کل مثل قول خدای تعالی
کل شیء هالک الا وجهه یعنی هر چیز هلاک شونده است مگر ذات حق تعالی
و جه که نام جزو ذات است فی الجمله گفته شد و مراد ذات است و هر جزئیت علاقه را
نشاید باید که جزو چنان باشد که چون منتفی شود اهل عرف کل را منتفی گویند
جون وجه و سر و قریه که هریک از اینها که فانی شد حیوان را فانی گویند بخلاف
دست و چشم که بفنای یکی از این دو حیوان را فانی گویند هر چند کل و جزو
موجود تواند بود **نوع نهم** ملزومیت است که علاقه اطلاق ملزوم است
بر لازم **نوع دهم** لازمیت است که علاقه اطلاق لازم است بر ملزوم و ملزوم عبارت
از آنکه ممتنع باشد جدائی چیزی از چیزی چون امتناع جدائی حرارت از آتش و

آنچه جدا تواند شد لازم باشد چون حرارت آنچه از و جدا تواند شد لازم و ملزوم چون نار
و لازم نمیتواند بود که بی ملزوم یافت شود چنانچه حرارت بی آتش یا شمس یافت
شود چون هیچ یک بدیگری یافت نشود هر یک لازم باشد ملزوم **نوع یازدهم**
مطلق بودنست که علاقه اطلاق مطلق بر مقید است **نوع دوازدهم** مقید بودنست
که علاقه اطلاق مقید باعتداست بر مطلق چون حیوان مطلق چون نسبت بانسان و فرس
مقید چون انسان نسبت بحیوان چه انسان حیوان ناطق است و حیوان ناطق حیوان
مقید است بناطق و حیوان ناطق حیوان مطلق **نوع سیزدهم** خاص بودنست که علاقه
اطلاق اسم خاص است بر عام **نوع چهاردهم** عام بودنست که علاقه اطلاق اسم
عام است بر خاص عام چون ماشی و خاص چون ضاحک **نوع پانزدهم** کون معنی
مجازی است بر صفت حقیقی پیش از وقوع حکم مثل قول خدای تعالی و آتوا الیتامی
اموالهم یعنی بدهید یتیمان را اموالهای ایشان را بعد از بلوغ دادن مال
در وقتیکه یتیم نیستند که از انسان یتیم پدر را گویند تا حد بلوغ و بعد از
یتیم گویند و از باقی حیوانات پدر و مادر را گویند تا وقت شیر خوارگی اطلاق
یتیم در آیت بآن اعتبار است که بالغ که معنی مجازی یتیم است پیش از وقوع حکم
که دادن مال است بصفت معنی حقیقی که یتیم است بوده است **نوع شانزدهم** شدن
معنی مجازی است بر صفت معنی حقیقی بعد از تحصن حکم مثل قول خدای تعالی
انی اراني اعصر خمرا یعنی در خواب دیدم که می فشردم شیره را که بعد از فشردن

شراب خواهد شد شیره را که مجازی خراست خمر گفته بعلاقه آنکه بعد از آن بحکم
که فشرده زاست خمر خواهد شد **نوع هشتم** محلیت است که علاقه اطلاق اسم محل
بر حال **نوع هجدهم** حالیت است که علاقه اطلاق اسم حال است بر محل مثال هفدهم مرجع
المیزان یعنی رفت آب انار و دان میزاب گفته و آب خواسته مثال هژدهم قوله تعالی
واما الذین ابیضت وجوههم ففی رحمة الله یعنی آن قوم که سفید باشد روی
ایشان در محشر در بهشت اند رحمت گفته و محل او که بهشت است خواسته **نوع**
نوزدهم مجاورت و هو ایکی که علاقه اسم یکی از دو مجاور است بر دیگری مثال او
اطلاق غایط را داشته اند بر فضلات انسان معنی حقیقی غایط زمین مغاکست
که ادب آنست که در وقت حاجت حاجت را در آن زمین ادا کند بجهت مجاورت فضله
با آن زمین بحکم ادب فضله را غایط گفته اند و شک نیست که غایط محل فضله نیست
بس از قبیل اطلاق اسم محل بر حال باشد و مثال واضح از برای مجاورت اطلاق
یکی از دو چیز است که در میان محل باشد بر دیگری **نوع بیستم** بودن معنی مجازی
بدل معنی حقیقی و این علاقه اطلاق اسم مبدل است بر بدل مثل قول شاعر که یا
کل لیلة اکاف یعنی میخورند هر شب بقصاء یک پالانرا اکاف گفته و بدل او که ثمرات
خواسته **نوع بیست و یکم** استعداد است و آن عبارت از آنکه معنی مجازی
مستعد معنی حقیقی باشد مثال او عصرت الخمر و از گفته فشردم شیره را و انجام
خمر گفته و شیره خواسته زیرا که شیره مستعد آنست که خمر شود و با آنچه خمر گفته که

بعد از این

بعد از ین خمر خواهد شد زیرا که بعد از ریختن هرگز خمر نشود **نوع بیست و دوم**
گفته اند که یک ره بودن است مثل علمت نفسی که مراد هر نفس است و معنی حقیقی
او یک نفس است و این بی بضاعت بر آنست که این صورت از قبیل اطلاق
اسم جزء است بر کل چه یک نفس جزء هر نفس است و با نفناء او هر نفس منتفی است
عرفا **نوع بیست و سیم** معرف بلام بودنست که علاقه اطلاق معرف بلام است
و اراده غیر معین مثل قول خدای تعالی که ادخلوا الباب سجدا باب که معرف
بلام که معنی او در معین است اطلاق کرده و در نا معین خواسته و این بی
بضاعت چنان دانند که این صورت از قبیل اطلاق مقید است و اراده مطلق
چه باب غیر معین مطلق است و نعم که معرف لام است قید او **نوع بیست و چهارم**
حذف خواه حذف مضاف چون اسأل القریة یعنی اهل القریه و خواه حذف
مضاف الیه چون انا ابن جلا یعنی انا ابن رجل جلا و خواه حذف حرف جر
و حرف نفی چون قول خدای تعالی که یبین الله لکم ان تضلوا یعنی لئلا تضلوا و این
نوع را آن جماعت که علاقات مجاز را بیست و پنج نوع ساخته اند سه نوع دانشته اند
و مایل نوع ساختیم و شکل و صفت آنکه ساد و نوع شمردیم ایشان یکنوع
داشته اند و استعداد را فوت کرده اند **نوع بیست و پنجم** زیاده است مثل قول خدای تعالی
که لیس کمثله شی کاف زیاده است و معنی بر آنست که نیست مثل او هیچ چیز این بی بضاعت
گوید که معنی نماند که حذف و زیاده از علاقات مجاز نتواند بود و در این صورت
مجاز بمعنی لفظ مستعمل در غیر موضوع له بجهت علاقه با قرینه صادقه صورت نبندد

مجلس شورای ملی
کتابخانه

و زیاده و حذف را که مجاز گویند نه بان معنی مجاز است بلکه حذف و زیاده بمعنی دیگر است
برای لفظ مجاز و برای احتراز از مجاز بمعنی مشهور لفظ را مجاز بالزیاده او النقصان
گویند و چون دانستی که از بیست و پنج نوع مذکور در سه نوع منحصر مجاز استعاره است
و چهار نوع دیگر محل نظر آنچه بی شبهه در مجاز مرسل کار رود هر ده نوع باشد

خاتمه در ترجیح بعضی از اقسام مجاز بر بعضی اطلاق سبب بر مسبب و ملزوم
بر لازم و کل بر جزء و حال بر محل اولی است از عکس و استعاره مشابه اولی از استخدام
تضاد و مجاز باعتبار ما کان اولی از مجاز باعتبار ما یؤول الیه بر لفظی
که متحمل افتد حمل او بر اولی باید کرد و این مسئله مدار اجتهاد و استنباط مسائل
شرعیه است و مجاز بالنقصان اولی است از مجاز بالزیاده پس اگر در نهی
لفظ موقوف بر قول بحذف یا قول بزیاده افتد حذف را اختیار باید کرد و
بزیاده لفظی را نفی نباید شد اللهم اختم عاقبتنا موزنا بالخیر واحشرنا بالخیر
وانکتنا لجنة بالخیر وحاسبنا بالخیر وارزقنا لقاءك بالخیر یا خیر من کل
خیر ویا مستجیبا عن کل غیر صل علی نبیك محمد وآله وعترته مادام الفلك دوّار

تم هذه الرسالة الشریفة بالقاب
زبدة الفضلاء المتأخرین وکاشف عویصات
علی العقیر الخاطی الی العتبات
عبده الراجی عفو ربه الغنی
الکربائی بلغها الله غایة الامال فی
عشرة ذی القعدة

بسم الله الرحمن الرحيم ٥

يقول العبد المفتقر الى الطافة الخفية عصام الدين بن محمد جعلهما مغفورا
لجلية ان احسن ما يزاد به النعم الوفية ويرفع به البلية في البكرة والعشية
الحمد لله الواهب العطية اى كل عطية او العطية المعهودة التي نزلت فيها
السور فمن تناسب نقصنا الحمد والصلوة اشد تناسب ولا يخرج الحمد بذلك
عن ان يكون على النعم الواصلة الى الشاكر لان كلا منها وهبي بيّنا من العطايا
فهو بعض منها والصلوة على خير البرية اى جميع البرايا والبرية المعهودة
التي عهدت تفضيل النبي عليها السلام من الجن والانس والملك الكرام عليه
اذ ما عداها خارج عن ان يكون له في سلك التفضيل الانتظام وعلى
آله اى اتباعه اذ هي لمعيني الآل فلا يلزم على المصنف اهمال بل فيه ايهام
حسن لا يخفى على ارباب الكمال ولو قال وعلى آله العلية لكان احسن سبكا
واعلى منزلة عند الاصحاب الروية ذوي النفوس الزكية اى المفلحون
تعالى قد افلح من زكاها ونزكاء النفس يستلزم زكاء العقل بطريق الاولى
اما بعد اما هذه لمجرد التأكيد لا لتفصيل المجمل مع التأكيد الاول
ايضا مما اثبتهما الترجمان كان المشهور هو الثاني ومن قصر نظره على
الثاني فقد صار عاريا لتكلفه ان لا يجدها عاريا فان معاني الاستعارات

ارادة الاستعارة

اراد الاستعارة المصرحة والاستعارة بالكناية والاستعارة التخييلية
واراد بقوله وما يتعلق بها اقسام تلك المعاني وقرائنها كما يفصح عنه عبارته
فيما بعد ولا يخفى ان المعاني للفظ الاستعارة ولا للاستعارات فلا وجه
للجمع والتأنيث للاستعارة بالكناية اقسام واتم يحقق الآتي بيّنة الاستعارة
بالكناية فتأمل قد تقول بل فيه ايهام حسن الايهام ذكر اللفظ معنى قريب وبعيد
قد ذكرت في الكتب مفصلة عسيرة الضبط اراد بالكتب ما يشمل ما غير عنه بالزبر
فيما بعد ايضا والا فلا عسير مضبوطة للراعي مضبوطة او مجملة سهلة الضبط فليحمل
قوله مضبوطة على سهل الضبط ليظهر التعادل فاردت ذكرها مجملة مضبوطة
على وجه نطق به كتب المتقدمين اى على وجه دل عليه كتبهم دلالة صريحة على
ما يفيده التعبير عن الدلالة بالنطق ودل عليه زبر المتأخرين الزبر على
وزن علم الكلام وعلى وزن عنق جمع زبور بالفتح بمعنى الكتاب والثاني اخص
بالكتاب لفظا ومعنى وان كان الاول اعم فظمت فرايد جمع فريدة وهي الدرة
الثمينة التي تحفظ في ظرف على حدة ولا تختلط بالادنى لشرفها واضافة
الفوايد من قبيل اضافة الصفة الى الموصوف اى فوايد كالفرايد ولا تخفى
حسن اضافة الفرايد في هذا الكتاب الى الفوايد ولو قال فرايد فوايد لكان
احسن لتخصيص معاني الاستعارات واقسامها وقرائنها كانه ادرج الترشيح
في القرائن تغليبا او لم يلتفت اليه لان الاهتمام به دون الاهتمام بما ذكره
وجعله داخلا في بحث اقسام الاستعارة لانه انما ذكر لتحقيق الاستعارة

المرشحة واما ذكر القرائن مع ان البحث عنها من جملة عصل الاستعارة واقسامها

في ثلثة عقود لايخفى حسن نظم الفرايد في العقود وان المتعاد ان كل عقد لواحد من تلك الثلثة وانه على الترتيب المذكور والاول حتوي على الثاني العقد الاول في انواع المجاز الاولى في انواع الاستعارة لان المقصود في الرسالة تحصيل الاستعارات واقسامها وقرائنها فما سواها مذكور بالتبع واقسام المجاز اوضح من انواع المجاز الا ان يقال اختاره لئلا يتبادر الوهم الى الاقسام الاربعة وفيه بحث فان ايراد القرينة الاولى المجاز المفرد قيد المعرف المفرد للاحتراز عن ذكر الكلمة في تعريفهم مع ان تقسيم ذلك المعرف الى التمثيل كما هو ظاهر كلامهم دليل على ان المعرف مطلق المجاز وداع الى صرف الكلمة الى ما يعم الكلام لحفظ التعريف عن استعمال اللفظ الغير ظاهر الدلالة على المعنى اعني الكلمة المستعملة في غير ما وضعت له بقرينة اسقط عن التعريف قيد في اصطلاح التخاطب مع انه ذكره غيره لادخال المجاز المستعمل بحسب اللغة في العمل الشرعي لانها مجاز مع انها لا يستعمل في غير ما وضعت له على ما ذكره غيرنا وفيه نظر ولاخراج الصلوة المستعملة بحسبها في الدعاء لانها المستعملة في غير ما وضعت له في عرف الشرع مع انها ليست بمجاز فلا بد من اخراجها بقيد في اصطلاح التخاطب لانها المستعملة فيما وضعت له في اصطلاح التخاطب وهو عرف اللغة على ما نقول الاعناء قيل لحيثيها المشعور بها في التعريف عنه لعلاقة هي بالفتح واما بالكسر ففي الامور الحسية قال في الصحاح هي بالكسر علاقة السوط ونحوها وبالفتح علاقة الحب واحترز بها عن اللفظ فانه ليس

اذا اجتمعت القلادة بالفتح والعقد بالكسر القلادة

بحقيقة ولا مجاز كان يقال سهوا في مقام استعمال الفرس الكتاب ولا يخفى انه يجب عند اشتراط القرينة لان القرينة ما نصبه المتكلم للدلالة على قصد ولم يسمع الغلط نصب دال على قصد مع قرينة صفة العلاقة اي لعلاقة كائنة مع قرينة والاولى لعلاقة وقرينة لان القرينة ليست من توابع العلاقة بل كل منهما مما يتوقف عليه المجاز ذلك ان تجعل قوله مع قرينة حالا من المتكن في المستعمل والقرينة ما يفصح عن المراد لا بالوضع مانعة عن ارادته اخرج به الكناية لانها وان كانت مع قرينة لكنها ليست بمانعة عن ارادة الموضوع له لان الفرق بينها وبين المجاز صحة ارادة المعنى الحقيقي دون المجاز كذا قالوا ورسم وفيه بحث لان الكناية يصح فيها ارادة المعنى الحقيقي لذاته بل يتوسل به الى الانتقال الى المراد فيها القرينة المانعة عن ارادة المعنى الموضوع له لذاته وهو ارادة المعنى الغير الموضوع له بقرينة معينة له اذ لا يراد باللفظ الموضوع له لذاته وغير الموضوع له ولكن ليس قرينة عدم ارادته مطلقا ويجوز ارادته للانتقال فما لفظ نكن ان يثبت ان مع قرينة مانعة من ارادة الموضوع له مطلقا اذ كل مجاز لا يمنع فيه القرينة لا ارادة الموضوع له لذاته مثل مجاز في اسد يرمى ليس فيه مع الاسد الا الرمي الذي يمنع ان يكون المقصود لذاته السبع المخصوص لا يمنع عن ان يقصد الانتقال الى الشجاع فلا يثبت المجاز متميزا عن الكناية في شيء

من الاستعمالات ويمكن ان يجاب عنه بان نحو ارادة الموضوع له للانتقال
معناها ان يكون الموضوع له متحققا ويكون ارادته للانتقال ففي جاءني
يرمو ليس اتيان اسد بخلاف حمان الكلب فان رحمن الكلب موجود فيصح ان يراد
للانتقال الى المضاف ان كانت علاقة المقصود غير المشابهة فيجاز مرسل
سمي بالمرسل لعدم تقيده بعلاقة واحدة والا فاستعارة مصرحة المشهور
ان اللفظ المستعمل في غير الموضوع له للمشابهة استعارة ولم يجد التقييد بالتصريح
في كلام غيره مع انه يأتي فيما سيأتي ان الاستعارة المكنية عند الكشاف
المشبه المضمر في النفس المشار اليه بالتخييل المستعمل في المشبه فانه يصدق
عليه الكلمة المستعملة في غير ما وضعت له للمشابهة مع انها ليست استعارة
مصرحة بل مكنية الفريدة الثانية ان كان المستعار اسم جنس اي اسما غير
مشتق اسم الجنس في عرف النحاة تارة المكره فيشمل المشتقات المكره و
لا يتناول اسامة والاسد ونظايره فلا يصح ارادته في هذا المقام فشمول
الاستعارة الاصلية جميع المعارف الغير المشتقة الا العلم الشخصي وعدم
شمولها المشتقات وقد جعل صاحب رسالة الوضع اسم الجنس مقابلا للمصدر
والمشتق فلا يصح ارادته ايضا وان كان اقرب من الاول فلعل اسم الجنس
في عرف هذا الفن كلي يقابل المشتق لكن قولهم العلم لا يستعار لما فاتر
لاقتضاء التشخيص يدل على ان الجنس عندهم ما يقابل الشخص والا فالمشتق ايضا

يتأتى في الجنسية ولا يخفى ان قوله اي اسما غير مشتق يتناول العلم الشخصي فكأنه
اراد اي اسما كليا غير مشتق وح يخرج عنه العلم المشهر بصفة مع انه يستعار
الا ان يريد اسما كليا حقيقة او حكما وح يتناول الجامد المشهر بصفة فانه في حكم
الكلي عندهم ويخرج عنه الاعلام الشخصية الغير المشهرة ولا يخفى انه تكلف جدا فيما
في مقام التقرير ومع ذلك يخرج عنه نحو حاتم علما مع ان الاستعارة فيه اصلية
ويدخل في مفهوم التجنيد فالاستعارة اصلية تعرف وجوه اصالتها بعد معرفة
وجه تبعيتها والا فتبعية لجريانها في اللفظ المذكور اي المشتق والحرف فانهما تبعيان
لقوله والا بعد جريانها في المصدر ان كان مشتقا وذلك لانه اذا اريد استعارة
قتل لمفهوم ضرب لتشبيه مفهوم بمفهوم قيل في شدة التأثير يشبه الضرب القتل
ويستعار له القتل ويشتق منه قتل فيستعار قتل بتبعيته استعارة القتل وهكذا
باقي المشتقات وعلل القوم ذلك بمنافرة خفاء ولا تقتل تلك الرسالة تخفيفه
لكن نحن نبين لك ما هو من مواهب المواهب قرب الى الافهام فانه قرب المسالك
غير بعيد المرام وهو ان المشتقات موضوعات بوضعين وضع المادة والهيأت
فاذا كان في استعارتها لا يتغير معانيها الهيأت فلا وجه للاستعارة الهيئة
فالاستعارة فيها انما هي باعتبار موادها فيستعار مصدرها ليستعار موادها
بتبعية استعارة المصدر وكذا اذا استعير الفعل باعتبار الزمان كما يعتبر
على المستقبل الآخر يكون بتبعية تشبيه الضرب في المستقبل بالضرب في الماضي
في محصل الوقوع فيستعار له ضرب فالاستعارة استعارة الهيئة وليست تبعية

استعارة المصدر بل اللفظ بتمامه مستعار بتبعيته استعار الخبز وان
اردت تحقيقا تركناه لضيق المقام لا لضنة بالكلام فعليك برسالتنا الفارسية
المعمولة في تحصيل المجازات ق ل في حواشي هذه الرسالة اعلم ان الاستعارة في
الفعل انما يتصور بتبعية المصدر ولا يجري في النسبة الداخلة في مفهومه
الاستعارة على قياس الحرف فان معناه نسبة مخصوصة يجري فيه الاستعارة
تبعا لان مطلق النسبة لم يشتهر بمعنى يصلح ان يجعل وجه شبه في الاستعارة
بخلاف متعلقات الحروف فانها انواع مخصوصة لها احوال مشهورة ثم ان
الاستعارة في الفعل على قسمين احدهما ان يشبه الضرب الشديد مثلا بالقتل
ويستعار له اسمه ثم يشتق منه فعل بمعنى ضرب ضربا شديدا والثاني ان يشبه
الضرب في المستقبل بالضرب في الماضي مثلا في تحقق الوقوع فيستعمل فيه ضرب
فيكون المعنى المصدري اعني الضرب موجودا في كل واحد منهما بقيد مغاير
لقيد الآخر فصح التشبيه لذلك كذا افاده السيد المحقق الشريف قدس سره
لكن ذكر العلامة المحقق عضد الملة والدين في الفوايد الغياثية ان الفعل
يدل على النسبة ويستدعي حدثا وزمانا والاستعارة متصورة في كل
واحدة من الثلثة ففي النسبة كهزم الامير الجند وفي الزمان كنادى اصحاب
الجنة وفي الحدث نحو فبشرهم بعذاب اليم هذا كلامه تامل فيه فان فيه
اشارة الى ان النسبة تجاريها الاستعارة نوع من النسبة دون النسبة
في التعبير عن المستقبل بلفظ الماضي فافهم مرة بالتامل لخطاء القول بالاستعارة

للنسبة

للنسبة في هزم الامير الجند دون نادى اصحاب الجنة فانه كما يصح تشبيه نسبة الهزم
الى الامير بنسبة الهزم الى الجند والاستعارة يمكن تشبيه نسبة النداء في الزمان
الماضي والاستعارة وكون الاستعارة في احد الصورتين للنسبة دون
الاخرى مما لم نعرف من غير فارق ولم يلتفت الى ما هو اهم من ذلك من ان الحق
من القولين ايهما وعن نقول الحق ما ذكره الشريف المحقق لكن لا لما ذكره اما
الاول فلان الفعل موضوع للنسبة الى الفاعل مجازيا كان او حقيقيا و
لهذا ليس في هزم الامير الجند مجاز لغوي واما الثاني فلان النسبة الفعل
انواع نسبة الى الفاعل وهي نسبة مخصوصة ونسبة الى المفعول ونسبة
الى المكان الى غير ذلك وكل منها نوع مخصوص له لوازم مخصوصة يصح ان
يشبه بها باعتبارها لكن هذه المناقشة مع العلامة ليس الا في المثال و
هو قوله هزم الامير الجند للاستعارة في النسبة اما لو قطع النظر عنه
فالحق مع العلامة لان الفعل قد يوضع للنسبة الانشائية غوا ضرب يضرب
مشهورة بصفات يصح الاتيان بها كالوجوب وقد يوضع للنسبة الاخبارية و
هي مشهورة بالمطابقة واللامطابقة ويستعار الفعل من احدهما للاخر
كاستعارة رحمه للامر واستعارة قوله فليتبوء في قول النبي صلى الله عليه وآله
من تبوء على الكذب فليتبوء مقعده من النار للنسبة الاستقبالية الخبرية
فانه بمعنى يتبوء مقعده من النار صرح في شرح الحديث وفي متعلق من
الحرف ان كان حرفا ولما كان متعلق معنى الحرف ظاهرا فهما هو معنى فيه ملحوظ

شروح

بتبعيته حتى يوهم صاحب التلخيص انه في لام التعليل مجرورة فسره تحقيقا
للحق وردا للخطاء المطلق فقال والمراد بمتعلق معنى الحرف ما يعبر عنه
من المعاني المطلقة كالابتداء ونحوه من الانتهاء والتعليل والموضوع
للحروف هذه المعاني المطلقة عند الجمهور لكن الواضع شرط استعماله في
جزئي مخصوص من جزئياته حتى لزم كون الحروف مجازات لاحقائق لها او
بعض من وفق بتحقيق جعل الموضوع له الجزئيات المخصوصة وجعل تلك
المطلقات تعبيرات للجزئيات احضرت بها عند الوضع لها ولكونها
احقر من الاختيار اختار المصنف جعلها معبرا بها عن معنى الحرف ولم يجعلها
معاني الحروف ومحصل الاستعارة في الحروف ان معانيها بعدم استقلالها
لا يمكن ان تشير بها لان المشير هو المحكوم عليه بمشاركة المشبه له في امر
فيجري التشبيه فيما يعبر عنه ويلزم تبعية الاستعارة في التعبيرات
الاستعارة في معاني الحروف ومن الحواشي التي اثبتها في هذا المقام هذا
لم يقسم المجاز المرسل الى الاصلي والتبعي على قياس الاستعارة لكن ربما يشعر
بذلك كلامهم قال في المفتاح ومن امثلة المجاز قوله فاذا قرأت القرآن
فاستعذ بالله استعملت قرأت مكان اردت القراءة لكون القراءة مسببة
عن ارادتها استعمالا مجازيا يعني استعمال المشتق بعنة المصدر وجوز
في شرح التلخيص ان يكون نطقت الحال مجازا مرسلا عن ذلك باعتبار ان
الدلالة لازمة للنطق فافهم يريد انه بين علاقة المجاز بين معنيي المصدرين دون

الفعلين

الفعلين ويشعر ذلك باعتبار العلاقة بين المصدرين اولا وفيه بحث لانه تبين
ان العلاقة باعتبار بعض اجزاء معنى الفعل دون كل جزء وانكر التبعية قدم
المفعول لانه من وضع الظاهر موضع المضمر لكان الالتباس فوضعه موضع المضمر
كان متعلقا واجب التقديم على الفاعل لعدم تعذر الاتصال فاحفظه فانه
نكتة جليلة قد وقفنا باستخراجها الكلامي ورددها الى المكنية لا يرد نفسها
الى المكنية بل يجعل قرينتها مكنية ويرد نفسها الى التخييلية ولما كان المقصود
بيهما قال كما ستعرف لنظر بيانه فان قلت لا وجه لانكار التبعية غايته
اخراجها عن كونها مكنية اذ احتمال كونها مكنية لا يدفع احتمالها قلت
ترجح المكنية عدم كونها تابعة لاعتبار استعارة اخرى والاحتمال المرجوح
منكور عند ذوي العقول الراجحة ونبه فيما بعد على كون الانكار
انكارا مبنيا على الترجيح لا على البطلان لو كنت ذا سر الفريدة انتبه
ذهب الكلامي الى انه ان كان المستعار له متحققا حسا او عقلا فالاستعارة
تحقيقية لكون المستعار له محققة متيقنة والا فتخييلية لبناء المستعار له
على التوهم والتخيل وهذا ازيد مما ذكره الكلامي والا فالقسمة التي
يشعر بها كلامه ثلاثية تحقيقية وتخييلية ومحتملة لهما ولما كانت
المحتملة لهما لا يخرج منهما جعل ما آل قسمته الاضطرارية في الحقيقة والتخييلية
والذي ينكشف لك حقيقتها اشار الى ما سنذكره من انها القرينة

للاستعارة المكنية كما في اظفار المنية فان الاظفار استعملت في امر تخيلي
وتوهم في المنية شبيهة بالاظفار بعد تشبيهها بالسبع ونسبتها اليها نسبة
الى ما يأتي من توهمها بانه تعسف لان القرينة حاصلة بمجرد اثبات اظفار
لحقيقة فهو مجاز افتوهم شيء بالاظفار فيها واستعمال الاظفار فيها لحصول
القرينة المكنية خروج عن الطريق المستقيم الفرد الرابع الاستعارة ان المكنيه
لم يقترن بما يلائم شيئا من المستعار منه والمستعار له فطلقة المراد من الاقتران
بما يلائم الاقتران بما سوى القرينة والا فالقرينة تلائم المستعار له فلا
يوجد استعارة مطلقة لا يقال الاستعارة باعتبار القرينة لا يقترن
بما يلائم المستعار له بل يقترن بما يصير مستعارا له باقتران القرينة لانا نقول
الاستعارة تتحقق بالقرينة المانعة عن ارادة الموضوع له ويلائم المستعار
له القرينة المعينة فالاستعارة باعتبار القرينة المعينة يقترن بما
يلائم المستعار له فلا بد من التقييد بخوارت اسدا والى تقييد بالوصف
بالرمي ليتم ان الاطلاق مشروط بانتفاء القرينة وان قرنت بما يلائم
المستعار منه فهي تحوارت اسدا له البد على وزن علم الشعر الملتزن بعضها
بعض جدا والبده شعر الاسد المتلبد على رقبته ويقال للاسد ولبد
واللبد كتيب جمعها اظفار وجمع ظفر لم تعلم من التعليم بمعنى القطع حملوا
قوله لبده ترشيحا لان اللبد يلائم المشبه به ومن خواصه وكذا اظفار

المكنيه

لم تعلم لان عدم تعليم الاظفار اخص به لا تقول في قوله اظفار لم يعلم شيء تجريد
لان الوصف بعدم علم الاظفار انما فاز وصما هو من حاله تعلم الاظفار وهو
الانسان لا انا نقول عدم تعليم الاظفار كناية عن القوة على ما في حواشي الكشاف
فتامل وان قرنت بما يلائم المستعار له تجرده لتجريدها عن بعض ما بالغة في
الاستعارة لانه صار بذكر ملائم المشبه ابعد من دعوى الاتحاد الذي
في الاستعارة ومن ثم شاع المبالغة بخوارت اسدا شاكي السلاح وقد يجمع
الترشيح والتجريد كما في قوله لدى اسد شاكي السلاح مقذف اللبد اظفاره
لم تقلم اي عند اسد قام السلاح كثير اللحم والمقذف اسم مفعول من التقذيف
بالقاف والمعجمة بالغة القذف بمعنى الرمي كانه باللحم فالتقييم اعتباري
والترشيح ابلغ لاشتماله على بعض المبالغة في التشبيه اسناد الابلغية الى الترشيح
مجازي من قبيل الاسناد الى السبب والا فالابلغ من البلاغة هو الكلام ومن
المبالغة هو المتكلم والاطلاق ابلغ من التجريد وقد اشرنا الى وجه فتبصر وجمع
التجريد والترشيح في مرتبة الاطلاق لتساقطهما بتعارضهما واعتبار
الترشيح والتجريد انما يكون بعد تمام الاستعارة فلا تعد قرينة المتصرحة تجريدا
بخوارت اسدا يرمي ولا قرينة المكنية ترشيحا والا لم يوجد استعارة مطلقة
ويشعر كلامه انه لو لم يشتمل زيادة التجريد والترشيح على تمام الاستعارة
لكان التخييلية ترشيحا وليس كذلك لان الترشيح ذكر ملائم المستعار منه
والمستعار منه في المكنية المشبه على مذهب السكاكي نعم يكون كذلك على المذهب المختار

الفريد بالخامسة الترشيح يجوز ان يكون باقيا على حقيقته تابعا في الذكر للتغير
عن الشئ بلفظ الاستعارة مرتبا للاستعارة لا يقصد به الا تقويتها كما نقل
لفظ المشبه به مع رديفه الى المشبه ويجوز ان يكون مستعارا من ملايم
المستعار لملايم المستعار له ويكون ترشيح الاستعارة بمجردا نظرا عن ملايم المستعار
بلفظ موضوع لملايم المستعار منه ولا يخفى ان هذا لا يخص بكون لفظ الملايم
المستعار منه مستعارا بل يتحقق الترشيح بذلك التغير على وجه الاستعارة
كان او على وجه المجاز المرسل اما الملايم المذكور او المقدر المشترك بين المشبه
والمشبه به وانت تحتمل مثل ذلك في التجريد بان يكون باقيا على حقيقته
او مجازا عما يلايم المشبه به في مجمع التجريد والترشيح ويحتمل الوجهين بل اكثر
قوله تعالى واعتصموا بحبل الله حيث استعير الحبل للعهد لمشابهة العهد بالحبل
في الكون وسيلة للربط شئ بشئ وذكر الاعتصام وهو التمسك بالحبل ترشيحا
اما باقيا على معناه او مستعارا للوثوق بالعهد ومجازا مرسلا في الوثوق
بالعهد بعلاقة الاطلاق والتقييد فيكون مجاز المرسلين او في الوثوقة كانه
قيل ثقوا بعهد الله وخص كل من الترشيح والاستعارة ترشيح الآخر فقال
ولا يخفى ان الترشيح بذكر الملايم للمشبه به بعد تمام الذكر الملايم للمشبه
وكانه اخذه فاذكره الشارح بلفظ الملايم للمشبه به المحقق في شرحه
للتلخيص اذ استنبطت من كلام الكشاف انه قد يكون قرينة الاستعارة
بالكناية ذكر ملايم المشبه بلفظ الملايم المشبه به في ما ذكره في قوله تعالى

معقول

يقضون عهد الله وسنذكر تفصيله وما عليه سنذكره في الاستعارة التمثيلية
الفريد السادس المجاز المركب وهو المركب المستعمل في غير ما وضع له لعلاقة
مع قرينة كالمفرد اي كقرينته في كونها ما نعة عن ارادة الموضوع ليصح
التعريف على مجموع اعتصموا بحبل الله على الاحتمالين لانه اذا استعمل
جزء من اجزاء المركب في غير ما وضع له لان الموضوع له للمجموع مجموع امور وضع له
الاجزاء وفي تتميم مجموع المركب استعارة مركبة نظرا الى تتميمها استغنى
كما لا يخفى عن ان يبين في معرف الفن كالمستعير من الفن وكذا يصدق على مجموع
قولنا في رحمة الله امل في الجنة مع انه في جعله مجازا مركبا نظر والحاصل
ان المجاز المركب يختص بالتمثيلية والخبر المستعمل في الانشاء والمستعمل في
لازم فائدة الخبر والانشاء المستعمل في الخبر ولا يشمل ما تجوز في احد الطرفين
ان كانت علاقة غير المشابهة فلا تسمى استعارة في حواشيهم ولم يقل يسمى
مجازا مرسلا لعدم تصريحهم بذلك هذا والشرطية خبر لقوله المجاز المركب
وما بينهما اعتراض بالواو ويوهم ففي التسمية بالاستعارة انه يسمى باسم آخر
بل ربما يتوهم انه يسمى تمثيلا بغير ضميمة الاستعارة مع انه لا يسمى باسم فانتبه
القوم واعترض عليهم الشارح المحقق للتلخيص بان المجازات المركبة كثيرة
كالاخبار المستعملة في الانشاءات فلا يحصل المجاز المركب في الاستعارة
التمثيلية ونحن نقول لا تجوز في شئ من اجزاء التمثيلية من حيث انها استعارة
التمثيلية بل هي كما كانت عليه قبل الاستعارة من كونها حقايق او مجازات عل

او مختلفات هل في المجموع من حيث المجموع بخلاف غيرها من المركبات فان التجوز
فيها شاع من التجوز في احد اجزائها فلم يلتفتوا الى ذلك التجوز واكتفوا عن
بيانه ببيان التجوز في مفرده وهيئة المركب الخبري او الانشائي موضوعة
لنوع من النسبة فتجوز فيها بنقلها الى النوع الآخر فيصير المركب مجازا بتبعية
ذلك التجوز بخلاف التمثيل نعم يجوز ان التجوز في الهيئة التركيبية لم يدخل
في شيء من الاقسام فاما ان يتجوز في الكلمة المستعملة في التعريف فيجعل
شاملها واما ان يترك بيانها بالمقايسة فان قلت لم يتعرض بهذا
ما ذكروا من المركبات لان المركبات المقصود بها افادة لا تخرج فان
قولك لفظت التورية يقصد به افادة علمك انك حفظت التورية ولا
تجوز في شيء من اجزائه فهو كقولك يتقدم رجلا ويؤخر اخرى يعيد قلت
لعله عندهم من قبيل المسلم من سلم المسلمون من يده ولسانه في من يؤذي
المسلمين فانه يعاد بان هذا الشخص ليس بمسلم لكن من عرف الكلام و
لا يصير اللفظ بمجاز او للمتن في هذا المقام حاشية يغني عنها ما ذكرناه
لكنا ننقلها ليكون شرحنا جامعا لحواشيه رعاية لحق مكتوبه وعلى هذه
اجزاء هذا المركب المسمى استعارة تمثيلية وان كان لها مدخل في انتزاع
وجه الشبه الا انه ليس في شيء منها على انفراده يتجوز باعتباره هذا انجا
المتعلق بمجموعها بل هي باقية على حالها من كونها حقيقة ومجازا اما الاول
فكما في المثال المذكور واما الثاني فكما لو عبر في الكلام المذكور عن التقديم

والتاخير

والتاخير والرجل بلفظ مجازي وكما في قوله تعالى ختم الله على قلوبهم اذ جعل الختم استعارة
لاحداث هيئة مانعة عن خلوص الحق فيها وجعل الكلام استعارة تمثيلية بناء على
تشبيه حال قلوبهم بحال قلوب ختم الله عليها محققة مقدرة هذا كلامه والاولى
استعارة تمثيلية لاشتمالها على التمثيل بمعنى التشبيه وحصل التمثيل بها مع اتيانها
بدون تمثيل لان حصل التشبيه بتشبيه المركب بالمركب حتى كان ما عداه من التشبيه
في نظر البلاغة كلا وهذه الاستعارة مشار فرسان البلاغة حتى لا يكاد يرتضي
من ذاق حلاوة البيان ولوط في القرآن ان يجعل الاستعارة في المركب على
الاستعارات المتعذرة ان امكن ويحمل عليه حتى الامكان ليكون المنظور للبليغ
هذا النمط الرفيع الشان وحقيقة ان يؤخذ امور متعددة من المشبه
ويصحح في الخاطر وكذا من المشبه به ويجعل المجموعان متشاركين في مجموع ينزع
ليشملها وان اردت فريدا للتفصيل فلا يطلبه من هذا المختصر القليل وارجع
الى مقام اعد لمثله الى الكلام عد الايجاز من فصله وفي حواشيه كان الاستعارة
المصرحة قد تكون مركبا يجوز ان يكون الاستعارة المكنية ايضا مركبا ولا مانع
من ذلك عقلا لكنهم لم يذكروه وفي وقوعه في الكلام تردد ثم كتب على هذه
الحاشية ظهر بعد حين من الدهر بوقوعه في كلام الله تعالى على ما ذكر للعلامة
التفتازاني في قوله تعالى افمن حق عليه كلمة العذاب في سورة الزمر ومن حواشيه
في هذا المقام اذا قيل انبت الربيع البقل وقصد تشبيه التلبس الغير الفاعل
بالتلبس الفاعل فاستعمل المركب الموضوع بالوضع النوعي للثاني في الاول

فلا شك انه مجاز مركب والعلامة فى المشبه وصرح العلامة التفتازانى فى
شرح الاصول بانها استعارة تمثيلية نحو انى اراك تقدم رجلا وتؤخر اخرى
وفى فصه بحث فانه فى الاستعارة المركبة التمثيلية على ما مر حوابر يجب ان يكون
وجه الشبه هيئة منتزعة من عدة امور وكذا الطرفان يجب ان يكونا هيئتين
منتزعتين من مجموع اشياء قد تضامت بالوضع حتى عادت شيئا واحدا
فيقع فى كل من الطرفين عدة امور ترى ما يكون الشبه فيما بينهما ظاهر لكن
لا يلتفت اليه وفى كون المثال المذكور كذلك بحث ولا تشتبه ان نحو انى
اراك تقدم رجلا غير مستعمل فى التلبس الغير الفاعلى ثم القول بمثل هذا النوع من
المجاز فى مثل هذا التركيب نسبه العلامة عضد الملة والدين فى الفوايد
الغياثيه وشرح المختصر الى الامام عبد القاهر وذكر الفاضل التفتازانى
انه لين قوله لعبد القاهر ولغيره من علماء البيان لكنه لين بعيد هذا كلامه
وما ذكره من البحث مندفع بانه لو قصد تشبيه غير الفاعل بالفاعل المضاف
اليه فى التلبس واسند الفعل اليه كما هو المشهور لم يكن تجوز فى اللغة فضلا
عن ان يكون مجازا مركبا انما لو قصد تشبيه التلبس الذى هو عبارة عن
مفهوم المركب من غير قصد الى جزء من الاجزاء فلا يخفاء فى انها تشبيه اشياء بأشياء
قد تضامت وتلاصقت حتى عادت شيئا واحدا وح يكون مثل قولك انى
اراك تقدم رجلا وتاخر اخرى ولا يلزم من تشبيه بهذا الاعتبار بالقول
المذكور مستعملا فى التلبس الغير الفاعلى فلا يصح ايضا ما ذكره لقوله ولا تشبيه

ان نحو انى اراك تاخر غير مستعمل فى التلبس الغير الفاعلى وتما يويد ما ذكرناه نقلا انه
قال ذلك المحقق انه لم يقل به احد لكنه لين بعيد فانه يشير الى انه توجيه المركب
المذكور غير ما هو المشهور نحو انى اراك تقدم رجلا ويؤخر اخرى ظاهره ويوخر
اخرى رجلا ولا محصل لهذا الاخرى صعر تاره اى انى اراك يقدم رجلا ويوخر
تلك الرجل تارة اخرى اى يتردد فى الاقدام اى الشجاعة والجراءة على الامر و
الاحجام بجبن وعار اى كف النفس عنه لا ندرى ايهما اخرى هكذا حقق الشارح
القضل الوفى الاجل ولا يذهب عليك انه لا يمكن الحكم على مفهوم الجملة كما لا يصح على
مفهوم الفعل والحرف فلا يصح فى التشبيه الذى هو مبنى الاستعارة بد من
من التشبيه فما يرى التشبيه فيراد التشبيه فى مفهوم ذلك المركب كان تغير
التشبيه فى مضمون الجملة وفى الهيئة المنتزعة منها فيكون الاستعارة فيها
ايضا تبعية وقد خلا عن الايماء اليه كلام القوم وتما يخلج فى الصدر ولا يخرج
فى صدر بعد الصدر ان قولنا انى اراك يقدم رجلا ويوخر اخرى يسبب
عن التردد فيحتمل ان يكون التجوز باعتباره فيتصف المجاز المرسل فى المجموع من
غير تصرف فى الاجزاء كالاستعارة العقد الثانى فى بعض معنى الاستعارة
بالكناية اتفقت كلمة القوم الظاهر كلمات القوم لانه لا بد للاتفاق من
فاعل متعدد ولا ان يقال قصد هو حدها المبالغة فى الاتفاق حتى يحاول
الى الاتحاد ولا يبعد ان يقال الاسناد مجازى وحقيقة تقف القوم فى
كلتهم فلا يضر وحدة الكلمة فى فاعليتها على انه اذا شبه امر باخر من غير تصريح

بشئ من اوكان التشبيه سوى المشبه والمراد بالمشبه ما لواتى بالتشبيه كان شبهها
لاما ذكر لكونه شبها فان المنية في اظفاره المنيه ليس هكذا اذ ليس في نظم الكلام
تشبيه بل التشبيه مرموز اليه باضافة الاظفار والشر المذكور يشمل قولنا
زيد في جواب من قال من يشبه عمرا وامع انه ليس هناك استعارة بالكناية وأجيب
بقوله ودل عليه اى على ذلك التشبيه بذكر ما يخص المشبه به لا يشمل مثل
ينقضون عهد الله اذا اريد بالنقض بطال العهد فانه لم يدل على التشبيه
فيه بذكر ما يخص المشبه به لفظا ما يخص المشبه به الا ان يتكلف ما ارجوا ان
يخفى على امثالك وفي شمول البيان للاستعارة بالكناية على مذهب السكاكي نظر
لان مبنى الكلام في مذهبه على تناسي التشبيه كما هو مقتضى الاستعارة فليس
الدال لا بذكر ما يخص المشبه به على التشبيه بل على دعوى تفرد الادعاء بحيث
لا يقصد بالدعوى ويجعل مسلم الثبوت ويعبر عنه باسم المشبه ولكن في شموله
الاستعارة بالكناية على مذهب المختار اذا الدال لا بذكر ما يخص المشبه به على
لفظ المستعار للمشبه لا على التشبيه فالاولى ان يقال اذا لم يذكر من اركان تشبيه
شئ بشئ سوى المشبه وذكر معه ما يخص المشبه كان هناك استعارة بالكناية
لكن اضطربت اقوالهم اى اختلفت اقوالهم من قولهم اضطرب حبل القوم بمعنى
اختلفت كلماتهم وليس بمعنى اختلف اقوالهم كما هو احد معاني الاضطراب لعدم
اخلال قول السلف الاولى ان يقول اضطربت اقوالهم الى ثلثة حين تبين قوله
وليتعرض لها في ثلث فزايد مذيلة بفريدة اخرى اى مصحوبة ذيلها فريدة اخرى

وكانه

وكانه مستحدث والا فلم نجد الدليل بهذا المعنى في اللغة ليبان انه هل يجب ان يكون
المشبه في الاستعارة بالكناية مذكورا بلفظ الموضوع له ام الغير فذهب الاولى
السلف لير يد بهن يقتدم السكاكي وهو في اللغة كل من يقتدى به من آبائك
واقربائك وكانه عنى اهل العلم الماضية سلفا لانهم آباء التعليم الى ان
بالكناية لفظ المشبه به والمستعار للمشبه في النقل المرموز اليه بذكر لازمه
من غير تقدير في نظم الكلام وذكر اللازم قرينة على قصده من عرض الكلام
ولا بعد في عد مثل هذا الاشارة الى المعاني العرضية وصدق بجانبها
المرضية وهكذا المذهب الثالث الذي جعلها التشبيه المضمر في النفس الدال
عليه بذكر لازم المشبه به مبني على جعل التشبيه مغمورا عرضيا لا مقدرا في نظم
الكلام وح وجه تسميتها استعارة بالكناية او مكنية اى استعارة مكنيه اى
لان الاسم هو المجموع لا مجرد المكنية ظاهر لانها استعارة بالمعنى المصطلح
ويلتبس بالكناية بمعنى اللغة اى الخفاء وللتان تجاوز اللغة فافهم ومن
وجوه ترجيح هذا المذهب ان الاستعارة ح اقرب الى الضبط لان كلما ح هو
المشبه به المستعمل في المشبه وكفى شاهدا للقوم انه اليه ذهب صاحب الكشاف
لا الى غيره ولو احتمالا فتقديم الظرف للقصر والتعبير عن صاحب المذهب
بصاحب الكشاف تنويه بشانه فلا يخفى ان ما سبق يستلزم كون المختار فالاولى
بقوله وهو المختار التفريع ويمكن ان يعتذر لترك التفريع بان المقصود
انه مختار الجمهور وفي التفريع يستفاد المختار بناء على الدليل وكثير من

الكلام الكاكي يميل الى ان مذهبه هذا حتى ذهب الشارح المحقق في شرح التلخيص ان مذهبه
هذا وصرف عبارته الآتية عن ذلك بخلاف ظاهرها لكن يجوز ان عبارته ظهر في كون
مذهبه هو المشهور من مذهبه فلهذا قال فريده الثانية يشعر ظاهر كلام الكاكي
بانها اي الاستعارة بالكناية بلفظ المشبه المستعمل في المشبه به بادعاء انه
اي المشبه به لانخفاء في ان تخييلها استعارة بالكناية او مكنية غير ظاهرة
وان سلم ظهور وجه كونها استعارة واختار رد التبعية اليها بجعل قرينتها
استعارة بالكناية وجعلها اي جعل التبعية اي ما جعله القوم تبعية قرينتها
على عكس ما ذكره القوم في مثل نطقت الحال من ان نطقت استعارة للدلالة
والحال قرينة ويرد عليه انا من الورود او الورود ان لفظ المشبه لم يستعمل الا في
معناه فلا يكون استعارة او الاستعارة عنده مطلقا قسم المجاز وهذا ايراد على
تفسيره للاستعارة بالكناية وهذه شبهة توجيه لم يحم حولها فضلا احد فضلا يليق
ان يصغى اليه ونحن دفعناها في رسالتنا المعمولة بالفارسية في الاستعارة وقوله
وهو الظاهر وانه قد صرح بان نطقت مستعار للامر الوهمي فيكون استعارة والا
الاظهر انه بالنصب عطف على نطقت في الفعل لا يكون الا تبعية فلزمه القول بالاستعارة
التبعية ايراد على رده التبعية الى المكنى عنها تفصيلا للاقسام وتفريعا الى الضبط
كما صرح بفحوى الكلام يشير على ترتيب الالف وحاصل الايراد انك لم تستغن بالرد عن
اعتبار التبعية لانك جعلت الفعل استعارة للامر الوهمي ليتم ما ذكرته في الاستعارة
التخييلية وهذا الايراد تمام المرتب عن الكاكي ويمكن دفعه بوجهين احدهما ان تعرض

على القوم بانهم لو قلبوا الاعتبار في التبعية لصارت استعارة واستغنوا عن
اعتبارها لانهم يجعلون الاستعارة التخييلية اثبات لازم المشبه به للمشبه مع
استعمال في حقيقته ولا يشعر كلامه بانه يرد ها الى الاستعارة بالكناية التخييلية
على مذهب بل من يتطرق في كلامه يعرف انه كلام مع القوم وثانيهما انه انما حمل
الاستعارة في الغاية قبل رد التبعية فلا ان يعدل على القول بالصحة الرد
المذكور لان النفع فيه اكثر من رعاية الشدة المناسبة في اطلاق الاستعارة
ولا يخفى ان المناسب تحديث رد التبعية بعد تحصين معنى التخييلية عنده فان
مبنى الرد عليه كما لا يخفى الفريدة الثالثة ذهب الخطيب اي خطيب دمشق الى
انها التشبيه المضمر في النفوس لا وجه لتسميتها استعارة وان كان كونها كذلك
غير مخفي وتجد ايضا ان ذكر لازم المشبه به كما يوز الى التشبيه يوز الى الاستعارة
والاستعارة ابلغ فلا وجه للعدول عما حققه القوم من الاستعارة واذا تمهد
الاقوال الثلثة فاستمع فلنا تحقيق رابع ارجعوا ان يكون من غير لما اعطا
مانع وهو ان الاستعارة بالكناية من فروع التشبيه المقلوب فكما يجعل
المشبه شبيها بالغ في كمال وجه الشبه حتى استحق ان يلحق المشبه به كقولهم
بدا الصباح كان غرته وجه الخليفة حين يمتدح حيث شبه غرة الصباح بوجه
الخليفة لذلك يستعار اسم المشبه للمشبه به فيكون غاية المبالغة في كمال المشبه
في وجه الشبه كما في اظفاره المنية فالمراد بالمنية السبع ويجعل الكلام كناية
عن تحقق الموت بالاريبة فتثبت المنية اظفارها بفلان الذي هي تثبت السبع

اظفاره به كناية عن موته لامحاله وح لايجوز في اضافة الاظفار الى المنيه
والاشكال في جعل المنيه استعاره ووجه تسميتها استعارة بالكناية في غاية
الوضوح الفريدة الرابعه لاشبهة ان المنيه في صورة الاستعاره بالكنا
لايكون مذكورا بلفظ المشبه كما في صورة الاستعار المصرحه والمتكلم
في جوز ذكره بلفظ الموضوع والحق عدم الوجوب لجواز ان يشبه شيئان وان
ويستعمل لفظ احدهما فيه ويثبت له من لوازم الآخر فقد اجتمع المصرحه والمكنيه
مثاله قوله تعالى فاذاقها الله لباس الجوع والخوف يستفاد من هذا البيان
انه اختلف في جواز ذكر المشبه بغير لفظه ولم نعثر على قال الشارح المحقق
في شرح التلخيص والذي يلوح من كلام القوم في هذه الآيه ان في لباس الجوع
استعارتين احدهما تصريحيه والاخرى مكنيه فانه شبه ما غشي الانسان
عند الجوع والخوف من اثر الضرر من حيث الاشتمال بالباس فاستعير اللفظ
ومن حيث الكراهه بالطعم المر البشع فيكون استعاره مصرحه نظرا الى الاول
ومكنيه نظرا الى الثاني ويكون الاذاقه تخيلا ويحقق لك ان الاستعاره
بالكنايه ان كان تشبيهها مضمرا في النفس فلا مانع من كون المشبه في التشبيه مذكورا
مجازا وان كان المشبه به المرموز المستعار للمشبه فلا مانع ايضا في ذلك من
ذكر المشبه مجازا وان كان المشبه المستعار للمشبه به كما هو مذهب السكاكي فقضيه
تدور على صحة الاستعاره من المستعار فان صحح والا فلا العقد الثالث
في تحقيق قرينه الاستعاره بالكنايه وما ذكر زيادة عليها من ملايمات المشبه

في نحو قولك مخالب المنيه تنشب بفلان فان المخالب فيه قرينه الاستعاره
وهو جمع مخلب بكسر الميم وفتح اللام اما بمعنى ظفر كل سبع طير اكان او ماشيا
او هو ما لا يصيد من الطير والظفر لما لا يصيد ونشب كفرح بمعنى علق زيادة على
القرينه وفيه نحس فرايد الفريده الاولى ذهب السلف سوى صاحب الكشاف الى ان
الامر الذي اثبت للمشبه من خواص المشبه به مستعمل في معناه الحقيقي وانما المجاز في
الاثبات بعم البيان الترشيح والتخييليه وليس كلام السلف فيما ادينا الى التخييليه
وايضا لا يصح على عمومه قوله وليست استعاره تخييليه فيجب تخصيص الامر بما عدا
الاستعاره الآتيه وليست استعاره لانه استعيد ذلك الاثبات من المشبه به للمشبه
وتخييليه لانه تخيل ثبوته للمشبه ادعاء وقوله وانما المجاز في الاثبات بمعنى المجاز
الآتي في اثبات ادعي اثبات تلك الخاصه للمشبه وقع على الطريقه بان لا تنسى مثل
هذا المجاز في الاثبات وجه التتميم ليس موجبا للتتميم حتى يجوز ان الزايد على
القرينه ايضا يشاركها في كونه مستعارا بالكناية ويكون بعدم انفكاك المكنى
عنها واليه ذهب الخطيب الفريدة الثانيه جوز صاحب الكشاف كونه استعارة
تحقيقيه في بعض الموارد لما يلايم المشبه كما في قوله تعالى ينقضون عهد الله حيث
استعير الحبل للعهد على سبيل الكنايه والنقض لابطاله قال صاحب الكشاف شاع
استعمال النقض في ابطال العهد من حيث تسميتهم العهد ما عمل على سبيل الاستعارة
لما فيه من ثبات الوصلة بين المتعاهدين قال الشارح المحقق التلخيص فقد استفد
منه ان قرينه الاستعاره بالكنايه لا يجب ان يكون استعارة تخييليه بل قد يكون

تحقيقه كاستعارة النقض لابطال العمد هذا كلامه فالقرينة مجرى التيمم
عن ملايم المشبه بما وضع الملايم المشبه به ويجرى التخييل باثبات النقض الحقيقي
في الآية ايضا فجعل استعارة لابطال العمد من غير تفاوت الى هذا الاحتمال
يشعر بانه ما امكن ذلك لا يلتفت الى غيره ومن ههنا نشأ ما ذكره في القرينة
الرابعة ولا يخفى انه قرينة ضعيفة يبعد كونها معتبرة عند البلغاء مع ان
يحتمل ان يكون مراد صاحب الكشاف النقض بعد اثباته للعمد كناية عن بطلانه
كما ان نشب مخالب المنية كناية عن الموت وان يكون مراده شاع استعمال النقض
في مقام افادة ابطال العمد ولا يخفى ان جعل القرينة مطلقا التخييل اقرب
الى الضبط فجرده انسب بالاعتبار الفريدة الثالثة جوز السكاكي كونه تمثيلا
رأينا ما رأينا بيانهم ان السكاكي جعل الاستعارة التخييلية مستعملة في امر
توهم المتكلم شيئا بمعناه الحقيقي ولم تقرره من غير على نية التجويز اليربما
يكون مذهبه التجويز دون الترجيح والتعيين ويتمه استعارة وهو ظاهر
تخييلية لانه مما خيل استعمال المشبه في المشبه به ولا يخفى انه تعسف اذ خرج
عن سواء الطريق وانفراد عن كل رفيق وهو في السلوك لا يليق وذلك لان
المجاز هو جعل اللفظ تابعا للمعنى فجعل المعنى تابعا للفظ خروج عما فالسكاكي
عدل عليه عما طبيعة المعنى من اثبات المعنى الحقيقي لملايم المشبه به للمشبه الى ان المتكلم
توهم صورة وهميه واستعارها لفظ الملايم للمشبه ولا يرى داع اليه كما ترى
سوى طلب استعمال لفظ الاستعارة المتعارفة في اللفظ المستعمل في غير ما في نفسه

ذلك الفريدة الرابعة المختار في قرينة المكنية انه اذا لم يكن للمشبه المذكور
تابع يشبه زاد في المشبه به اى تابعه كان باقيا على معناه الحقيقي وقد عرفت
منشأه وفيه بحث لجواز ان يكون ذلك فيما اذا لم يشع استعمال اللفظ بازاء
المشبه به في المشبه فيما اذا لم يكن فانه الذي دل عليه سوق عبارة الكشاف
حيث قال شاع استعمال النقض في ابطال العمد ووجه ما ذكره ان الاولى
رعاية اسم الاستعارة اذا لم يمنعه جانب المعنى ويعارضه ما سبق ان جعل
الجميع على نحو واحد اذا لم يكن فيه كلفة اولى مع ان خلو القرينة عن
الضعف مطلقا يدعو اليه وكان اثباته استعارة تخييلية لا يوهم صورة
شبهه اياه له على ما هو مذهب السكاكي لانه تعسف كاخالب المنية اى كتقاعها
المنية على معناها الحقيقي او كاثبات المخالب للمنية فزده على كل تشير الى
ما هو اليك فعليك والسلام عليك وان كان له تابع يشبه ذلك الزائد
المذكور كان مستعارا لذلك التابع على طريق التصريح فالاحتمالات عنده
اربعة كون الجميع حقيقة والانقسام الى الاستعارة المصرحة والمضمرة وكون الجميع
استعارة تخييلية والانقسام الى التصريح والتخييل ولك ان تزيد اقساما لا
بما هيانات لك غير مرة الى ان وصل لك الاستقلال فعينا بالاعتبار وعليك
بالاقبال والحمد لله على كل حال الفريدة الخامسة كما يتبين ما زاد على قرينة المصرح
من ملايمات المشبه به ترشيحا كذلك بعد ما زاد على القرينة المكنية من الملايمات
ترشيحا لها لكون الترشيح موضوعا لمفهوم مشترك بينهما وهو ما يلايم المستعار منه

وتقرن الاستعارة او ما يلايم المشبه ويقارن الاستعارة او التخييل
لمفهوم مشترك بينهما وبين التشبيه والمجاز المرسل ايضا لان الاشتراك خلاف
الاصل لا يثبت من غير ضرورة ولا ضرورة هنا فلك تحصيل ذلك المفهوم
بسهولة مما القينا اليك ولا يخفى انه لا معنى لقوله ما زاد على قرينة المصرحة
حتى يحتاج الى تقييد بجعله ترشيحا بالزيادة على القرينة ولا يكفي في التقييد
الزيادة على قرينة المكنية بل لابد ان يكون زايدا على قرينة التخييلة ايضا
الا ان يقال الداخل في قرينة التخييلة لا يزيد على قرينة المكنية فلا تغفل
ولا يخفى ايضا ان الاشتراك بين المصرحة والمكنية لا يخل الترشيح بل يشمل
التجريد ايضا بل الاشتراك بين التشبيه والمجاز المرسل ايضا الا ان يقال
التخصص مجرد اصطلاح فاعرفه ولو لم تتم تجريدا فان مجامع الكلام ليس
من توابع الاسماء ويجوز جعله ترشيحا للتخييلة والاستعارة التحقيقية اما
الاستعارة التحقيقية فظاهر وكذا التخييلة على ما ذهب اليه السكاكي لان التخييلة
مصرحة عنده واما التخييلة على مذهب السلف فلان الترشيح يكون للمجاز
العقلي ايضا بذكر ما يلايم ما هو له كما يكون للمجاز اللغوي المرسل بذكر ما يلايم
الموضوع له والتشبيه بذكر ما يلايم المشبه به والاستعارة المصرحة كما سبق
الا ولى ترك قوله والاستعارة المصرحة او زيادة المكنية ايضا وجه الفرق
بين ما يجعل قرينة للمكنية ويجعل نفس تخييلا او استعارة تحقيقية او اثباتا
تخييلا وبين ما يجعل زايدا عليها وترشيحا قوة الاختصاص بالمشبه به فانهما

اقوى

اقوى اختصاصا وتعلقا به فهو القرينة وما سواه ترشيح فحق بيان الفرق بين القرينة
والترشيح بالمكنية لانه لا التباس بين القرينة والترشيح في المصرحة كما اشرنا
اليه نعم يحتاج الى الفرق بمثل ما ذكر من القرينة والتجريد فانهما اشد اختصاصا
بالمشبه كان قرينة وما سواه تجريدا والاظهر ان ما يضر به السامع او الناهض
القرينة وما سواه ترشيح ذلك ان يجعل الجميع قرينة في مقام شدة الاهتمام
بالايضاح والحمد لله على تمام الاصباح بعد الظلام المحوج الى المصباح و
نرجو الانتظام به في سلك دعاء الطلبة الصلحاء في الصباح والرواح

تم هذه الرسالة بعون الله وحسن توفيقه

مجلس شورای ملی
کتابخانه

مجلس شورای ملی
تاسیس ۱۳۰۶
کتابخانه

بسم الله الرحمن الرحيم

اما بعد حمد الله والصلوة على محمد وآله اجمعين فهذه نذرة علقتها من كتاب الفروق لابي هلال العسكري

بين الاختصار والايجاز الاختصار هو القاول بفضول الالفاظ من كلام مؤلف سبق حدوث من غير اخلال بالمعاني والايجاز هو الكلام على قلة اللفظ وكثرة المعاني

بين الاطناب والاسهاب ان الاطناب بسط الكلام لتكثير الفايدة والاسهاب بسطه مع قلتها فالاطناب بلاغة والاسهاب عي

بين المحال والممتنع على ما قاله بعض العلماء ان المحال ما لا يجوز كونه ولا تصورة مثل قولك الجسم اسود ابيض في حالة واحدة والممتنع ما لا يجوز كونه ويجوز تصوره في الوهم مثل قولك الانسان عشر ايد

بين الانكار والجحد ان الجحد اخص من الانكار لان الجحد انكار الشيء الظاهر لقوله تعالى يعرفون نعمة الله ثم ينكرونها الآية وقد يكون الانكار لشيء خفي كقوله تعالى فعرفهم وهم له منكرون والانكار قد يكون نافية ويجوز ان يقال الجحد هو انكار الشيء مع العلم به لقوله تعالى وجحدوا بها الآية والانكار لا يكون مع العلم

بين الزور والكذب والبهتان ان الزور هو كذب حسن في الظاهر لحسب انه صدق بخلاف الكذب واما البهتان فهو مواجهة الانسان بما يكرهه

بين الاقرار والاختلاق ان المفتري يقطع بكذب ويخبر به والمختلق يقدر

كونا

كونا ويخبر به

بين الاقرار والاعتراف ان الاقرار فيما لا دعاني اخبار عن شيء ماضي وهو في الشريعة جهة ملزمة للحكم وقال بعضهم الاعتراف كالاقرار وقال ابو هلال يجوز ان يقر بالشيء لا يعترف انه اقر به ويجوز ان يقر بالباطل الذي لا اصل له ولا يقال لذلك اعتراف فالاعتراف هو الاقرار الذي صحة المعرفة بما اقر به مع التزام له ولهذا لا يقال الشكر اعتراف بالنعمة ولا يقال اقرار بها فكل اعتراف اقرار وليس كل اقرار اعترافا ولهذا اختار اصحاب الشروط الاقرار لانه اعم ونقيض الاعتراف الجحد ونقيض الاقرار الانكار

بين الشكر والحمد الشكر هو الاعتراف بالنعمة على جهة التعظيم للمنعم والحمد الذكر الجميل على جهة التعظيم ويجوز ان يحمد الانسان نفسه على امور جميلة بانيها ولا يجوز ان يشكرها فالاعتماد في الشكر على ما توجبه النعمة وفي الحمد على ما توجبه الحكمة ونقيض الحمد الذم ونقيض الشكر بعد الكفار ولا يجوز ان يطلق الحمد الا الله تعالى

بين الحمد والمدح ان الحمد لا يكون الا في احسان بخلاف المدح

بين الجزاء والمكافات والمقابلة ان الجزاء يلزم فيه المساواة بخلاف المكافات والمقابلة

وجوز بقوله تعالى وجزاء سيئة

بين الثناء والثناء ان الثناء بتقديم الثاء يكون في الخير والشر والثناء بتقديم النون لا يكون الا في الشر والصحيح ان الاول لا يكون الا في الخير وربما استعمل في الشر

والشتم يكون في الخير والشر بين السب والشتم بفتح الشين
امر المشتوم بالقول والسب هو الاطناب في الشتم والاطالة فيه
بين الشتم والسفه ان الشتم قد يكون حسنا اذا كان المشتوم
مستحقا له والسفه لا يكون الا على قبيحا بين الذم واللوم ان
اللوم على الفعل الحسن والقبيح والذم لا يكون الا على القبيح
المودة والصداقة بخلاف اللوم بين المستقيم والصحيح والصواب
ان كل مستقيم صحيح وصواب وليس كل صحيح وصواب مستقيما بين
المستقيم والصواب ان الصواب اطلاق الاستقامة على الحسن والمستقيم
هو الجاري على السنن وان كان قبيحا بين الخطاء والغلط ان الخطاء
يقصد الشيء فيصيب غيره واما الغلط فهو وضع الشيء في غير موضعه
بين الحسن والخطاء ان الحسن في القول فقط والخطاء في القول والفعل
بين العقد والعهد ان العقد ابلغ من العهد بين العهد والميثاق
ان الميثاق توكيد العهد وقال بعضهم العهد من اثنين والميثاق
من احدهما بين الوعد والعهد ان العهد ما كان بشرط قوله
تعالى ولقد عهدنا الى آدم الآية ان لا يخرج من الجنة ما لم يأكل من الشجرة
بخلاف الوعد ويقال نقض واخلف الوعد بين التفسير والتأويل
والتأويل قيل ان التفسير هو الاخبار عن افراد آحاد الجملة
والتأويل الاخبار بمعنى الكلام جملة وقيل التفسير افراد ما انتظم

الفرق بين العتاب واللوم ان العتاب يجمع

ظاهر التنزيل والتأويل الاخبار بمعنى المتكلم وقيل التأويل استخراج معنى
الكلام جملة والتفسير لا على ظاهره بل على وجه مجاز او حقيقة بين
الشرح والتفصيل ان الشرح بيان المشروح واخراجه من وجه
الاشكال الى التجلي والظهور ولهذا لا يستعمل الشرح في القرآن
والتفصيل هو ذكر ما تضمنته الجملة على سبيل الافراد ولهذا قال الله
تعالى ثم فصلت من لدن حكيم ولم يقل شرحت بين التفصيل
والتقسيم ان في التفصيل معنى البيان عن كل قسم بما يريد عن ذكره
فقط والتقسيم تحميل الامرين والتقسيم يفتح المعنى والتفصيل بيانه
بين القرآن والفرقان قال ان القرآن اعم والفرقان
هو الفارق بين صفتي الحق والباطل والمؤمن والكافر
بين السلام والتحية ان التحية اعم من السلام بين العام والمبهم
ان العام يشتمل على اشياء والمبهم يتناول واحدا لا بعينه
بين محتوى الخطاب ودليل الخطاب ان محتوى الخطاب لا
يعقل عند المخاطب بالنطق كقوله تعالى ولا تقل لهما اف وفي دليل الخطاب
هو ما يعلق بصفة الشيء او عدده او حاله او غايته ونحوها
بين البيان والفايدة ان البيان لمعرفة غيره والفايدة
لمعرفة نفسه بين القراءة والتلاوة ان التلاوة لا يكون
لكلمتين فصاعدا والقراءة تكون لكلمة واحدة بين

ب

المنازعة المطالبة ان المطلوب تحصيل ما يعرف به المطلوب والمنازعة لا تحصل الا فيما يكره

بن المسعود والفتيا ان المسئلة عامة في الفتيا واردة في حادثة

بن يوسف ان يقال ابتداء ما تقدم موجوده كقوله تعالى الست بربكم قالوا بلى او

قوله تعالى الم يأتكم رسل منكم قالوا بلى فالجواب قالوا بلى لا نعم فلا يحل لاحد ان يقول

تعالى وجدنا ما وعدربنا حقا قالوا نعم بن الوسوسة والفرق ان الفزع الاكبر

بالوسوسة والفزع ما يحصل عند التعصب بن الدلالة والامارة ان الدلالة ما يؤدي النظر

فيه الى العلم والامارة ما يؤدي النظر فيه الى الظن بن الاستدلال والدلالة ان

الدلالة ما يمكن الاستدلال به والاستدلال فعل المستدل بن النظر والاستدلال ان الاستدلال

طلب سبب العلم وخبر غيره والنظر طلب معرفة مرجية ونحو غيره بن النظر والتأمل

ان النظر يراد به اذا كان هو النظر الى المرئي به معرفة ما يطلب والا فيجوز الا فائدة

فيه كما تأمل نظر وليس كل نظر تأملا بن النظر والبديهة ان البديهة اول النظر

يقال عرفت هذا البديهة وابتداء اوائل النظر بن البديهة والروية ان الروية عما قال

بعضهم آخر النظر والبديهة اوله بن النظر والفكر ان النظر يجري فكرا ويكون بديهة والفكر

اعم البديهة بن التفكر والتدبر ان تدبر تصرف القلب بالنظر والتوقف والفكر

صرف القلب بالنظر في الامور بن الاخطار والترجي ان الترجي اخطار خاصة

ولا يجوز ان يقال مع الشك والوهم الاخطار والتوقع فهو طلب بتقدير اتفاقه بن

الاخطار والترصد ان الترصد اول الاخطار بن الخاطر والنظر ان الخاطر يجري مجرى القلب

بمنزلة خطر يخطر ببعض مضمرهم انه كلمه كذا ثم الله تعالى او الملك في الثاني وذا كان

بن الشيء بن سمر وسواد وعور وضياء بالامر فان لم يخاطر ولا كلمه بن الذكر والخاطر ان الخاطر

يجري ابتداء ويجري عن عزوب والذكر لا يجري الا عن غروب بن العلم والموقن ان الموقن

اخص من العلم لانه لا يجوز الا مع الفضل والعلم يكون مجملا ومفصلا قال تعالى فعلم ولا اشعر الله بانه

عارف قال الموقن وليس كذلك له بن العلم والمتقن ان العلم معرفة الشيء على ما هو به اعتقادا

والمتقن هو الذي لا يزال الشك وقيل ان بقاء العلم لا يزال الا بالشك بن الشعور

والعلم ان الشعور النظر الذي هو الوسيلة الى العلم واعم بن المعرفة والضرورية والاكتساب

ما يجد والقلب من المعارف بطريق الخبر فيفعل وبطريق الخبر يتركه والمعارف الضرورية

اربعة عند المشبهة وعند النجار وعند الاخبار المتواتر وعند اوائل العقل

بن العلم والمحصل ان المحصل هو المطلب حتى الغير حتى يدركه ولهذا لا يقال ان الله تعالى محصل

وقيل المحصل لا يكون الا بعد شك بخلاف العلم بن العلم والعقل ان العقل هو العلم الاول

الذي هو غريزي وكل من زاد به اقوى كان اعقل ولهذا لا يوصف الله تعالى به وقال المحصل

العقل احفظ بقاء عقلت الرجل اي حفظها ومنه العقيلة لحفظ ان تعالى الله عن اي حافظ

الا انه لم يستعمل بن الذهن والعقل ان الذهن هو فيض سرعة الفهم وهو عبارة عن وجود

الحفظ لما تعلم ولا يوصف الله به والعقل ما تقدم بن الفطنة والذهن والعلم ان الفطنة

هي التنبه على الغرض عند العقد وجوز ان يقال ان الفطنة ابتداء الورود وهي عند نفس وكل

فطن عالم وليس كل عالم فطنا والذهن ما تقدم بن الفطنة والذكاء ان الذكاء

تمام العظمة وهو الذي لا يعزب عنه مثقال ذرة العظمة بين العظمة والحذاقة ان الحذاقة هي سرعة الحركة في الامور واصلها الحدة والتشاهر فلما كان الله تعالى لا تتناهى معلوماته لم يجز ان يوصف بالحذاقة والعظمة بالقدم بين الامر واللزوم بان اللزوم غير الخصلة الطرق ما خف من الزناد وهو سرعة احداث الشرر والمحض هو العظم الذي تتبين له عواقب الامور بذو المروة ان يوصف له بين القريحة والطبيعة ان الطبيعة ما طبع عليه الانسان من خلق والقريحة فواقل البرد ما خرج من الطبيعة من غير تكلف وقيل هما قراح الماء بخلاف الطعم والرائحة قراح الشجرة اذا جاورت الدهر قراحها والفرس القراح القديم السن واما القراح ثم والجلد والقرحة شبيهة بذلك بين العلم والفقه ان الفقه هو العلم بمعقول الكلام على ما أمر به لخلاق العلم ولهذا لا يقال ان الله فقيه لانه لا يوصف بالتأمل بين السمع والاصغاء ان السمع هو ادراك المسموع والاصغاء طلب ادراكه بين السمع والاستماع ان الاستماع هو الاصغاء للمسموع ليفهم بخلاف السمع ولهذا لا يقال ان الله يستمع بين العلم والادراك ان الادراك يختص على اشياء مخصوصة وليس العلم كذلك والادراك يتناول الشيء على احد وصفيه وعلى الجملة فالعلم يقع بالمعدوم ولا يدرك الا الموجود والادراك يطرق مطرد العلم ولهذا العلم قوته وضعفه والمدرك والدراية هي الفهم بين الاحساس والادراك على ما قال بعضهم انه يجوز ان يدرك الانسان بالشيء وان لم

كما يدرك ببصره ويحصل عنده فلا يعرفه وقال ابن الراوندي كلما شعرت به قد احسست به وادركته بحسك وذو القرآن قال احسوا بسنا وقد فحتسوام يوسف واخيه اذ توفوا احاسيسهم وقال بعضهم الحس هو اول العلم ومنه قوله تعالى فلما احس عيسى منهم الكفر اي علم منهم اول وهلة ولا يجوز ان يقال ان الله يحس بحوائجه بين العلم والاعتقاد ان العلم اعم فكل عزم علم وليس كل علم عزما والعلم الاعتقاد بخلاف ذلك بين العلم والحفظ ان الحفظ هو العلم بالموضوعات دون غيرها من المعدومات ولا يقال حفظ الله زيدا والبيت والاهل للعلم بأحوالهم وحفظ وكذلك لا يقال الحفظ هو العلم بالشيء حالا بعد حال من غير خلل جيد او نسيان ولهذا سمي حفظ القرآن حفظا ولا يوصف الله بالحفظ لانه

بين التذكر والتنسي ان التذكر هو العلم الحادث بعد النسيان بخلاف التنبه بين العلم والاحاطة ان الاحاطة كالآية من ركب وصيه تجري مجرى العلم وخبر القدرة وقد حاط قوله في القرآن كثيرا منه ولا تعلم وكان الله بكل شيء محيطا وقد احاط بكل شيء علما والله محيط بالكافرين والعلم بالمعدوم بين المعروف والمشهور ان المعروف هو المعلوم عند جماعة كثيرة والمعروف هو المعلوم عند واحد بين العلم والشهادة ان العلم تام والشهادة اخص من ذلك بين الشاهد والشهيد ان الشاهد هو المدرك لما رآه وقد يرويه او سماعا وهو الرؤية والشهيد ولا يقال ان الله يشهد زيدا الآن وذلك يقتضي ادراكا كما تقتضيه الشهادة بين الشاهد والحاضر ان الشاهد هو الذي يعلم العلم به بحضرة فالحاضر لا يدري انه يقاتل حضر الموت لشدته

فلا يصح وصف الموت بالعلم من الاعلام والاذكار. ان الاعلام التعريف بما علم به ولا يجب العلم

علم به او يعلم بين العلم والتقليد ان العلم معرفة المدرك او اعتقاده ما هو به عن دليل والتقليد

يقول الامر مخالفا يوم على اللفظ لا بحجة من النسيان في النهوان النسيان ان لا يكون على

والنهو عن علم كيف ينفك نسيت ما عرفته ولا يقال سهوت ما عرفته وبهذا يقال سهوت

عن السجود الذي لم يكن يعقل النسيان عن ذكره والسهو عن ذكر غيره من السهو والغفلة ان الغفلة

تجمع على الامرين والسهو على احدهما وفرق آخرون بان الغفلة ترك الفعل لغير

من النوم والاغماء ان الاغماء سهو مع مرض فقط والنوم سهو بحيث يشمع فتور حسيم

بين الظن والحسبان قال بعضهم ان الظن مرجب الاعتقاد والحسبان لمن لا اعتقاد

من الريبة والتهمة وكليهما موهمان ان الريبة الالتباس ان تورث شكا وصحيحها

والتهمة تورث شقا فيه فكل مرتاب متهم وليس كل متهم مرتابا من التصور والتخصص

ان التخصص تصور لا يثبت عاما وقيل التخيل تصور ما لم يحل او صافه والتصور ما فان

العلم ان الظن والشك ما فيه من الخلاف والنزاع ان النزاع عبارة عن تصميم حتى

مع رفعة وعلو مرتبة ولا يقال اخي اذا كان سيدا او رئيسا او ذا مال او ذا جاه من

الجوع والعيش الذي سبب الجوعة مرض الكلب وشبهه من الجوع ان الروح

مع قولهم ان الجوع والجوع عرض والروح جسم قيل لي حبس الريح قيل حبس الريح وعلاجه

ان موضع الصدر والحلق والقلب وذهب بعضهم الا انها موضوعة في جميع البدن وفيه خلاف كثير

وسمي جبريل عليه السلام لان الناس يتعون في دينهم كما ينتفعون بالروح وبهذا المعنى سمي القرآن روحا

الفرق بين الروح والمهجة والنفس والذات ان الروح ما قوم والمهجة خالص دم القلب

القلب اذا خرج خرجت روحه وهو دم القلب والنفس ترك تبع على الروح وعلى الذات

من الاهلاك والاعدام ان الاهلاك اعم من الاعدام فكل معدوم هالك وليس كل

الهالك معدوما من القدرة والقهر ان القدرة تجمع على غير المقدور وكثيره والقهر يدل على المقدور

من الغلبة والقدرة ان الغلبة من فعل القادر وليست القدرة من فعل القادر

من القهر والغلبة ان الغلبة من نتائج القدرة من القادر والقوي القوة

اخص والقدرة اعم فكل قوي قادر ولا كل قادر قوي من القوة والشدة ان الشدة

ليست من فضيل القدرة قال الله تعالى اشد منهم قوة اي اقوى منهم وفي القرآن ذو القوة

المتين ذو العرش العظيم الذي له القوة من الشدة والصعوبة ان الشدة ما ذكرنا والصعوبة

تجمع الاهوال وغيرها من الصحة والاقسام الصحة اعم والعافية اخص من الصحة

والسلامة ان السلامة تفيد الهلاك والصحة بعض السقم من القدرة والطاقة ان الطاقة

غير موجبة للقدرة مع الفراغ وشغل المقدور ولا يقال الله تعالى يطيق من القدرة ولا يستطيع

ان القدرة اعم والاستطاعة اخص وكل مستطيع قادر ولا كل قادر مستطيع من القادر والممكن

ق البعض منهما واحد وبعضهم فرق لاتطلع الحكم وصف المخلوق بين الدوام والتجدد

ان الدوام استمرار البقاء وجميع الاوقات والتجدد هو استمرار البقاء وفرق مبدأ وقد

موصوف بالدوام لا بالتجدد بين الدوام والترمد ان الترمد هو الذي لا فضل فيه بين

اتباع الشرائع بين التجدد والبقاء ان التجدد هو استمرار البقاء مع فرق لم يسبق بالتجدد الدوم

بين القدم والبقاء ان البقاء هو الموجود لا عن حدوث والقديم هو الذي لم يزل كائنا موجودا والقدم عام الحكم

هو الذي لا اول لوجوده بين الاول والقديم ان الاول قد يقال على ما يصح ان يكون مسبوقا والاول لا

كما ترى الا ترى انك تقول انه اول موجود لفلان ولا يلزم من قولك لغيره او اول عبد لك حر ان

وان لم يملك غيره وبهذا يبطل قول المعتزلة ان الاول لا يسمى اولا الا بالاضافة الى ثان

بين الحب والعقل الحب يكون فيما يوصف بالطبع والحب في حقه تعالى فضل فقط بين الارادة

والمشيئة ان الارادة تكون لما يتراخى وقته ولما لا يتراخى والمشيئة لما لا يتراخى وقتا فقط

بين المشيئة والعزم ان المشيئة ما تقدم والعزم ارادة يقطع بها المريد وبينه الاقدام على الفعل

فلا جرم عم غيره وخص بارادة المريد لفعل نفسه لانه لا يكون ان يعزم على فعل غيره بين العزم

والتسليم ان التسليم ارادة مستقلة بفعل ما وقت والعزم وكيف ما تقدما للمعزوم عليه بما وقت او حين

ولا يوصف الله بالنية ولا بالعزم بين الارادة والاختيار ان الاختيار ارادة الشيء

بدلا من غيره بخلاف الارادة بين القصد والارادة ان القصد قاصد مخصص بفعل دون فعل غيره

والارادة غير مختصة باحد الفعلين دون الآخر والقصد يضاد الارادة الفعل في حال الايجاد

فقط اذا تقدمته بزمان لم يسم قصدا الا انه لا يتم قصدك ان ذهب زمانك

بين الهم والارادة ان الهم اجزاء العزيمة عند مواقعة الفعل وقبل الهم تعلق

الخاطر بشيء لم تقدم فيه الشدة والمهمات الشدائد بين الهم والقصد ان الهم

اتساع الهم وقوته فيقول فلان ذو همم وذو عزيمة بين الغضب والغيظ ان

الغيظ يكون من نفسه ولا يجوز ان يغضب على نفسه لان الغضب ارادة الضرر

للمغضوب عليه ولا يجوز ان يريد الانسان الضرر لنفسه بين الهم والحزن

ان الحزن على ما فات والهم على ما هو آت نقلته من غير الكتاب المذكور

بين الغضب والسخط ان الغضب يكون من الصغير على الكبير ومن الكبير على

الصغير والسخط لا يكون الا من الكبير فقط بين العداوة والشنآن

ان العداوة ارادة الشر لمن يعاديه والشنآن على قول بعضهم طلب العقاب

على فعل الغير السابق من عداوة بين المعادات والمخاصمة من قبيل

القول والمعادات من افعال القلوب ويجوز ان يخاصم غيره من غير معاداة

وان يعادي غيره من غير مخاصمة بين الاختراع والابتداع ان

الابتداع ايجاد ما لم يسبق له مثله بخلاف الاختراع بين الفعل

والانشاء ان الانشاء هو احداث الشيء حالا بعد حال من غير ابتداء على مثال

بخلاف الفعل وقال بعضهم الانشاء الابتداء والايجاد من غير سبب والفعل
يكون عن سبب وقال الآخرون الفعل ايجاد الشيء بعد ان لم يكن بسبب وبغير
سبب والانشاء ما يكون بغير سبب والوجه الاول الجود بين المبدئ
والمبتدئ ان المبدئ للفعل هو المحدث له ولا يقع عليه الا الله تعالى
والمبتدئ بالفعل هو الفاعل لبعضه من غير تتميم بين العمل والفعل
ان العمل ايجاد الاثر في الشيء بخلاف الفعل بين العمل والصنع ان
الصنع ترتيب العمل واحكامه دون العمل بين الجعل والعمل ان العمل هو
ايجاد الاثر في الشيء والجعل تغيير صورته بايجاد الاثر فيه بين الاخذ
والتناول ان التناول اخذ الشيء للنفس خاصة والاخذ لنفسه ولغيره
فهو اعم ويجوز ان يقال التناول يقتضي تسليم شيء بخلاف الاخذ قال
تعالى واذ اخذنا من النبيين ميثاقهم بين الواحد والفرق
ان الواحد يقتضي الانفراد بالذات او بالصفة والفرد يقتضي الزوج
بين الانفراد والاختصاص ان الانفراد ما تقدم والاختصاص
انفراد بعض الاشياء بمعنى دون غيره بين الواحد والاوحد
ان الاوحد من فارق غيره ممن يشاركه في فن من الفنون بخلاف
بين العدد واحد ان العدد يفيد التعليل دون التوحيد ولهذا لا يقال

لله تعالى عدد كما يقال له فرد بين الواحد والمنفرد ان المنفرد يقتضي
التخلي والانقطاع عن القرناء ولهذا لا يقال لله منفرد بالنون كما يقال متفرد
بالتاء اي المختص بتدبير الخلق وغير ذلك مما يختص به من صفاته وافعاله
سبحانه وتعالى بين الواحد والوحيد والفرد بيان الوحيد يقتضي
التخلي من الانيس ولا يوصف تعالى بخلاف الواحد بين تفرد وتوحد
ان التفرد بالفعل والميل والتوحد تخلي بين الوحدانية والوحدة
ان الوحدة التخلي والوحدانية يقتضي نفي الاشكال والنظراء ولا يشعر
في غير الله تعالى ولا يقال الله واحد من طريق العدد بين الواحد
الاحد ان الواحد لا ثاني له والاحد لا يقبل التجزي والواحد يختص
بالصفات والاحد بالذوات بين الكل والجمع ان الكل عند بعضهم
هو الاحاطة بالاجزاء والجمع الاحاطة بالابعاض بين البعض والجزء
ان البعض ينقسم والجزء لا ينقسم والبعض يقتضي كلا والجزء يقتضي جزءا
بين الجزء والسهم ان الجزء من الجملة ما انقسم عليه والاثنان جزء
من العشرة والثلاثة ليست بجزء منها لانها لا ينقسم عليها وكل ذلك
يسمى سهما كما قاله بعضهم بين الشبيه والشبه ان الشبه اعم و
الشبيه اخص بين المثل والنظير ان المثلين ما يكافئان في الذات

والنظير ما قابل نظيره في جنس افعاله بين الصفة والطبيعة ان الصفة من قبيل
الاسماء واستعمالها في المحسنات وليست الطبيعة كذلك بين الجنس
والنوع ان الجنس اعم من النوع والصفة بين الحظ والقسم ان كل
قسم حظ وليس كل حظ قسما بين النصيب والحظ ان النصيب يكون
في المحبوب والمكروه والحظ لا يكون الا في المحبوب بين الرزق والغذا
ان الرزق اسم لما يملك صاحبه الانتفاع به فليس كل ما يتغذا به الانسان
يرزقه كالمسروق ليس هو رزقا للسارق فاذا لو كان رزقا له لما ذم عليه هذا
كلام هذا الكتاب ورايت في غيره ان هذا مذهب المعتزلة بل الرزق ما
ينتفع به ليشمل الحرام والا لزم انه لو عاش عمره بالحرام لم يكن له رزق و
اما الذم عليه فامر آخر بين البر والصلة ان البر يكون تسعة اعشار الصلة
وتشمل الكلام بالتي تحمل القول والفعل والصلة المواصلة بالفعل
بين البر والخير ان البر لا يكون عن قصد والخير عن قصد وهو
بين الغنيمة والفي ان الغنيمة اسم لما اخذناه من اموال المشركين بقتال والفي
ما اخذناه من اموالهم بغير قتال اذا كان سبب اخذه الكفر بين
القرض والدين ان القرض مستعمل في العين والمتعدد بخلاف الدين فكل قرض
دين ولا كل دين قرض بين السخا والجود ان الجود كثرة العطاء

من غير سؤال والسخاء ان يلين الانسان عند السؤال بين الكرم والجود
ان الجود ما ذكرنا والكرم على وجوه فيقال الله كريم اي عزيز وهو من صفات
ذاته ومنه قوله تعالى ما غرك بربك الكريم اي العزيز الذي لا يغلب والكريم
الحسن في قوله تعالى من كل زوج كريم ومثله وقل لهما قولا كريما اي حسنا والكرم
بالفضل في قوله تعالى ان اكرمكم عند الله اتقاكم اي افضلكم ومنه قوله تعالى
ولقد كرمنا بني آدم اي فضلناهم والكريم ايضا السيد في قوله عليه السلام
اذا اتاكم كريم قوم اي سيد قوم ويجوز ان يقال الكريم هو اعطاء الشيء
عن طيب نفس قليلا كان او كثيرا هذا كلام هذا الكتاب وفي كتب اللغة
اشياء غير ذلك فلتراجع بين الكرم والايثار ان الايثار يدل
الشيء مع الحاجة اليه بخلاف الكرم والجود والسخا بين الشح والبخل
ان الشح حرص على منع الخير والبخل منع الحق بين الصمد والسيد
ان السيد المالك والصمد يقتضي القوة على الاصوب بين سيد
القوم واكبرهم ان سيدهم هو الذي يطيق تدبيرهم وكبيرهم هو الذي
يفضلهم في العلم او السن او الشرف بين مالك وملك ان
مالك يفيد مملوكا وملك لا يفيد ذلك لكنه يفيد الامر وسعة القدرة
على ان المالك اوسع من الملك لانك تقول الله مالك الملك ولا تقول

والجن بين مالك وسليمان المليك يقتضي المبالغة مثل سميع وعليم ولا يقتضي مملوكا بين العظيم والكبير الذي ليس فوقه احد وقد يكون من جهة الكثرة ومن غير جهة الكثرة ولذلك جاز ان يوصف الله بانه عظيم ولم يوصف سبحانه بانه كثير فقط وقد يعظم الشيء من جهة الجنس ومن جهة اضافيف وفرق بعضهم بين الجليل والكبير بان قال الجليل في اسماء الله تعالى هو العظيم الشان الذي يستحق الحمد والكبير من يستحق سعة الحمد والاجل من ليس فوقه من هو اجل منه بين الاله والمعبود ان الاله هو الذي يحق له العباده فلا اله الا الله وليس كل معبود يحق له العباده الا ترى ان الاصنام معبودة والمسيح معبود ولا يحق لها ولا له العبادة بين قولنا الله وبين قولنا اله ان قولنا الله اسم لم يسم به غير الله الها على جهة الخطا واما قول الناس لا معبود الا الله اي لا يستحق العبادة الا الله بين قولنا يحق له العباده وقولنا يستحق العبادة ان قولنا يحق له العباده يفيد انه على صفة يصح انه منعم وقولنا يستحق يفيد انه قد انعم واستحق بين قولنا الله وبين قولنا اللهم ان قولنا الله اسم اللهم نداء اي يا الله بين النصير والولي ان الولاية قد تكون باخلاص المودة والنصرة يكون بالمعونة

والقوم

والتقوية وقد لا يكون النصرة مع الولاية بين الحكم والقضاء والقدر والتقدير ان الحكم الزام قد يكون عن خصوصه وقد يكون فصل الامر على العموم مما يقتضيه الشرع او العقل والقضاء فصل الامر على التمام واما القدر فهو على ما قاله بعضهم وجود الفعل على مقدار ما اراده الفاعل ولا يستعمل الا في افعال الله واما التقدير فيستعمل في افعال عباده بين الرافة والرحمة ان الرافة ابلغ من الرحمة بين الضر والبوس والباساء والضراء والبوس ضر معه خوف بخلاف الضر بين البوس والضر ان الضر قد يكون من حيث لا يعلم المقصود به والبوس لا يكون الا من حيث علم بين المضرة والاساءة ان الاساءة قبيحة والمضرة قد تكون حسنة نحو المضرة بالضرب للتاديب والتاليم بين الامهال والانظار ان الانظار مقرون فيما يقع فيه النظر والامهال فيهم وقبل الانظار تاخير العبد لينظر في امره والامهال تاخيره ليعمل ما يتكلفه من علمه بين السرعة والعجلة ان السرعة التقدم فيما ينبغي ان يتقدم فيه وهي محمودة ونقيضها مذموم وهو الابطال والعجلة التقدم فيما لا ينبغي ان يتقدم فيه وهي مذمومة ونقيضها محمود وهو الاناة واما قوله تعالى وعجلت اليك رب لترضى فانه بمعنى اسرعت بين الهداية والارشاد الى الشيء هو التوفيق الى

والتسدد والهداية على التمكن من الوصول اليه بين الخير والصلاح ان الصلاح هو
الاستقامة على ما تدعوا اليه الحكمة والفطرة والنفع الخير اعم وافعال الله كلها خير
بين الصلاح والفلاح ان الصلاح ما يتمكن به من الخير او يتخلص من الشر
والفلاح نيل الخير والنفع الباقي بين الفساد والقبيح ان الفساد هو التغير
عما تدعوا اليه الحكمة والقبيح ما يرجع عن الحكمة بين الدين والملة ان
الملة اسم لجملة الشريعة والدين اسم لما عليه كل واحد من اهلها بين
العبادة والطاعة ان العبادة غاية الخضوع ولا يكون الا لله والطاعة الفعل
الواقع على حسب الارادة ويكون للخالق والمخلوق بين الدين والشريعة
ان الشريعة هي الطريقة والدين ما يطاع به المعبود ولكل متدين دين وليس لكل
متشرع شريعة بين الاجابة والقبول ان القبول يكون للاعمال والاجابة
للادعية بين الحلال والمباح ان الحلال هو المباح بالشرع والمباح
لا يعتبر فيه ذلك يقال الشيء في السوق مباح لا حلال والحلال خلاف الحرام و
المباح خلاف المحظور بين الاسلام والايمان ان الايمان طاعة القلب
يؤمن بها العقاب على ضدها والاسلام طاعة الالتي يسلم بها من عقاب الله
هذا كلامه في هذا الكتاب وليس فرق بينهما والفرق مشهور في ظننا في كلام المتقدمين
بالفرق بين الفسق والفجور ان الفسق هو الخروج عن طاعة الله بكبيرة والفجور

الانبعاث الى المعاصي فلا يتبين لصاحب الصغيرة فاجر بين الظلم والجور ان
الجور خلاف الاستقامة في الحكم والظلم قيل مقرون من حاكم او غيره منه اعم وقيل
وضع الشيء في غير محله وقيل نقصان الحق والجور العدول عن الحق بين القبيح
والفاحش ان الفاحش الشديد القبيح ويستعمل في الصور ويقال للقرد
قبيح الصورة ولا فاحش الصورة ويقال فاحش القبح فاحش الطول اي جاوز
حد الاعتدال مجاوزة فاحشة والقبيح ليس كذلك بين الحرام والسحت
ان السحت مبالغة في حصة الحرام فيقال حرام سحت لا سحت حرام وقيل السحت
الحرام الظاهر ان كل سحت حرام ولا كل حرام سحت ويجوز ان يكون السحت الحرام
الذي لا بركة له بين الاثم والخطيئة ان الخطيئة قد يكون غير متعمد
ولا يكون الاثم الا متعمدا بين الاثم والذنب ان الاثم لغة الفقيه
والذنب ما يتبعه الذم وقولهم الصبي اذنب مجاز بين الوزر
والذنب ان الوزر ما يثقل صاحبه ومنه قوله نعم ووضعنا عنك وزرك
الذي والذنب ما تقدم بين العدل والقسط ان القسط هو
العدل الظاهر البين والعدل قد يخفى بين الندم والتوبة ان
التوبة اخص من الندم فكل توبة ندم ولا كل توبة الندم اما الحديث
الندم توبة اي معظمها كالحج عرفة بين الاستغفار والتوبة ان

الاستغفار طلب المغفرة والتوبة الندم على الخطيئة والاطلاع عنها والعزم على
ترك العود ولا يجوز الاستغفار مع الاصرار بين التأسف والندم
ان التأسف يكون على الفائت من فعلك وفعل غيرك والندم من
افعال القلوب يختص بفعل النادم دون غيره بين العفو والغفران
ان الغفران يقتضي اسقاط العقاب ونيل الثواب ولا يستحقه المؤمن و
لا يستعمل الا في الله ويستعمل في غيره شاذا قليلا والعفو يقتضي نيل الثواب
ليستعمل في العبد والمراد من العفو والغفران محو الذنب بين الغفران
والستر ان الغفران اخص فيجوز ان يستر عنه ولا يغفره بين الصفح
والغفران ان الغفران ما ذكرنا والصفح التجاوز عن الذنب بين احباط الكفران
احباط ابطال الحسنات بالسيئات والكفر ابطال السيئات بالحسنات
بين الثواب والعوض ان العوض يكون على فعل المعوض والثواب لا
يكون على فعل المثيب والثواب يقع مكافاة على المحقوق والعوض يقع على
جملة الحاسة بين الثواب والاجر ان الاجر قد يكون قبل الفعل المأجور عليه
بخلاف الثواب والثواب قد اشتهر في مجازاة على الحسنات والاجر يقال لذلك
وقد يقال على معنى الاجرة على الانتفاع بين العذاب والالم ان العذاب
اخص من الالم فان العذاب هو الالم المستمر والالم مستمرا وغير مستمر

بين الالم والوجع ان الوجع اعم من الالم بين العذاب والعقاب
ان العقاب ما فيه عن استحقاق والعذاب يجوز ان يكون باستحقاق وبغير
استحقاق بين البلاء والنقمة ان البلاء يكون ضررا ويكون نفعا
والنقمة لا يكون الا عقوبة وشدة وقد يسمى النقمة بلاء والبلاء نقمة
بين الخوف والخشية ان الخوف يحل على المكروه ومنزله والخشية منزل المكروه
ولا يسمى الخوف من نفس المكروه خشية بين التخويف والانذار ان
الانذار تخويف اعلام موضع المخافة وان لم تعلم امكن انذاره بين
الخوف والفزع ان الخوف ما ذكرنا والفزع ما فاجأه الخوف عند هجوم عارض
او صوت ونحوهما وهو انزعاج القلب بتوقع مكروه عاجل بين الخوف
والوجل ان يكون من متعدد الوجل من غير متعدد ومنه قوله تعالى الذين
اذا ذكر الله وجلت قلوبهم بين الخجل والحياء ان الخجل معنى يظهر
في الوجه ارتداع بقوة ويجوز ان يكون الخجل عما كان والحياء مما لم يكن
بين الرجاء والطمع ان الرجاء هو الظن لوقوع الخير كالامل والخشية
والخوف ضدهما والرجاء لا يكون الا من سبب والطمع ما يكون عن غير سبب ولهذا
مدح الله الرجاء وذم الطمع بين اليأس والقنوط ان القنوط
اشد مبالغة من اليأس بين الكبر والجبروت ان الجبروت ابلغ

من الكبر بين العجب والكبر ان العجب بالشئ شدة السرور به والكبر اظهار
عظم الشان وهي الغرة والسلطنة بين الخشوع والخضوع ان الخضوع
فعل يرى فاعله ان المخضوع له فوقه واعظم منه والخشوع يكون في الكلام
خاصة كقوله تعالى وخشعت الاصوات للرحمن وقيل هما من افعال القلوب
بين التواضع والتذلل ان التذلل اظهار العجز عن مقاومة من يتذلل
له والتواضع اظهار قدره من يتواضع له سواء كان ذا قدرة على المتواضع
ام لا بين التذلل والذل ان التذلل فعل المتذلل وهو اظهار حال
نفسه في الحكم والذليل المفعول به الذي من قبل غيره بين الخضوع و
الذل ان الخضوع ما ذكرنا والذل للانقياد لها ونقيضه العز
بين الذل والاهانة ان الذي ما ذكرناه والاهانة ان يجعل كالصغير
بين الذليل والمهين ان الذليل ما ذكر والمهين هو المستضعف
بين الحقير والصغير ان الحقير من نقص عن مقدار المعتبر والصغير
يكون بالاضافة الى من هو اكبر منه بين الكثير والقليل ان القليل
يقتضي نقصان العدد بين الكثير والوفور ان الكثرة زيادة العدد
والوفور اجماع اجزاء العدد حتى يكثر بجمعه بين الجم والكثير ان
الجم هو الكثير المجتمع والكثير قد يكون من مجتمع بين العجب واللعب واللهو واللعب

ما خلا عن الارادة والارادة حدوثها واللهو واللعب شاغلهما غير
ارادة حدوثهما وقيل اللعب عمل الذي لا يراعي فيه ما يراعي في الحكمة كعمل الصبي
واللهو واللعب قد يكون بسبب بين المزاح والاستهزاء ان المزاح
لا يقتضي تحقير من يمازحه بل استشارته والاستهزاء يقتضي تحقير من يستهزئ
بين الاستهزاء والسخرية ان السخرية تدل على فعل شئ يشعر
من السخرية بخلاف الاستهزاء بين المزاح والهزل ان الهزل يقتضي
تواضع الهازل لمن يهزل بين يديه بخلاف المزاح بين المزاح والمجون
ان المزاح ما ذكرنا والمجون صلابة الوجه وقلة الحياء بين الحيلة
والتدبير ان الحيلة ما انحل عن وجهه فجلب نفع او يدفع به ضرر و
التدبير هو اصلاح امر ما او امر من يلوذ به وقد لا يكون حيلة
بين الكيد والمكر ان المكر كالكيد الا انه لا يكون الا مع فكر والكيد قد
من المكر بين الحيلة والمكر ان من الحيلة ما ليس بمكر بين
العذر والخداع والخطر ان العذر ما يجعل الانسان على ما يفتره به و
الخداع ان يستر غرضه وجلب الصواب ليوقعه في مكره والخطر كون المخاطر
راجيا بلوغ المراد بين الحسن والبهجة ان البهجة حسن يفرح به القلب

والحسن لا يقتضي ذلك بين الحسن والجمال ان الجمال ما يتجمل به من الافعال
والاخلاق وكثرة المال وليس هو من الحسن في شيء بين الجمال والبهاء
ان البهاء جمال المنظر بخلاف الحسن والجمال بين التمام والكمال ان التمام
اسم للجزء والبعض الذي يتم به الموصوف بانه تمام والكمال اسم لاجتماع اجزاء
الموصوف بين البشاشة وطلاقة الوجه ان البشاشة اطلاق
السرور عند اللقاء سواء كان اولا او آخرا وطلاقة الوجه خلاف العبوس
والعبوس تكره الوجه عند اللقاء بين الطهارة والنظافة ان
الطهارة يكون في الخلقة والمعاني والنظافة لا يكون الا في الخلقة
واللباس في المعاني بين القبح والتماجة ان القبح في الصورة والتماجة
في المعاني بين القبح والوحش ان الوحش الهزيل والقبيح في النظر
ويجوز ان يقال الوحش هو المتناهي في القباحة بين السرور والفرح
ان السرور لا يكون الا بما هو نفع او دفع على الحقيقة وقد يكون الفرح بما ليس
بنفع ولا دفع كفرح الصبي بالقص مثلا بين الهم والغم ان الهم هو
الفكر في ازالة المكروه واجتلاب المحبوب والغم معنى ينقبض القلب معه ويقع
منه كان او يكون او توهم بين الهبوط والنزول ان الهبوط نزول تعقبه

اقامة بخلاف النزول بين المحض والخالص ان المحض الذي لا يخالطه شيء
والخالص المختار من الجملة كالذهب والمصفى بين اخماد النار واطفائها
ان الاخماد يستعمل في الكبير والاطفاء في القليل والكثير بين النجم
والكوكب ان الكوكب اسم للكبير من النجوم والنجم علم في صغيرها وكبيرها
بين الزلزلة والرجفة ان الرجفة الزلزلة العظيمة الشديدة ولهذا
سميت زلزلة الساعة بين الرجوع والاياب ان الاياب هو الرجوع
الى منشأ القصد والرجوع يكون لذلك ولغيره بين المحق والاذهاب
ان المحق يكون للاشياء الكثيرة ولا يكون في الشيء الواحد بخلاف الاذهاب
ومنه قوله تعالى يمحق الربوا اي يمحق ثواب عامله لقوله تعالى ويربي الصدقات
اي ثوابها بين العكوف والاقامة ان الاقبال على الشيء والاحتباس
ومنه الاعتكاف والاقامة لا يقتضي بين الدنو والقرب ان
الدنو لا يكون الا في المسافر بين الشيئين والقرب عام في ذلك وفي غيره
فيقال قلوبنا يتقارب ولا يقال يتداني ويقال قربت بقبيله
وان كان بعيد بين الوسط والبين ان الوسط يضاف
الى الشيء الواحد وبين يضاف الى الشيئين فصاعدا تقول قعدت
وسط الدار لا تقول بين الدار بل بين الدارين وبين القوم والوسط

مجلس شورای ملی
کتابخانه
۱۳۰۲

يقتضي اعتدال الاطراف ولهذا قيل الوسط العدل في قوله تعالى وكذلك
جعلناكم امة وسطا بين الزوق وادراك الطعم ان الذوق
ملابسة يحس بها الطعم وادراك الطعم يتبين من ذلك الوجه يقال
ذقته فلم اجد له طعما بين الركون والسكون ان الركون السكون
الى الشيء بالجملة والانضمام اليه والسكون خلاف الحركة وانما يستعمل
في غيره مجازا بين التابع والتالي ان التالي قد يكون بحال لا يصح هو
التالي وان لم يتبدر بتبدر الاول والتابع انما هو المتبدر بتبدر
الاول بين قولهم مالك لا تفعل كذا وبين قولهم لا تفعل كذا
لم تفعل اعم لانه قد يكون بحال لا غير وما لك لا تفعل كذا غالبا
يرجع اليه بين النار والسعير الحريق وبجحيم ان السعير هو النار
الملتهبة والحريق النار الملتهبة المحرقة وبجحيم نار على نار وجمر على جمر الى
بين النور والضياء ان الضياء ما يتخيل من آخر النور بين اللطف واللين
ان اللطف يفيد انه ماء قليل واللين يفيد انه مسعله بين الصب
والنكب ان النكب هو الصب المتتابع والصب يكون دفعة واحدة بين التبديل
والابدال ان التبديل على ما قال بعضهم تغيير الشيء عن حاله والابدال جعل شيء مكان شيء
بين الخوان والمايدة ان الخوان لا يسمى مايدة الا اذا كان عليها والمايدة يكون عليها الطعام فيجوز

بسم الله الرحمن الرحيم

احمد الله على عواطف كرمه وسوابغ نعمه وتضاعف قسمه
واوس براوالا بادیا واستهدیه فرشادها دیا واتوکل علیه
ناصرا کافیا واصلی علی محمد عبده ورسوله الذی ارسله
لانفاذ امره وتقدیم نذره وعلی آله الکاملین الوصلین
الهادین المتادبین بادابه اما بعد فیقول الضعیف المفتقر الی
الله الغنی محمد حکیم بن علاء الدولة الحسینی لما التمس منی
الاخ الاعز الامجد مجد الملة والدین حسن وفقه الله لمرضاته
ان اشرح خلاصة الحساب للشیخ الاجل الاکرم بهاء الدین
محمد العاملی غفر الله له ولوالدیه متضمنا لفوایده وقواعده
علی سبیل الاجمال شرعت فشرحته علی وفق ملتمسه مستعینا
بالله متوکلا علیه قال ره بسم الله الرحمن الرحیم تیمنا وتبرکا

واقتداء

واقتداء بحدیث خیر البشر ولانه علی مقتضی حدیثه صلی
الله علیه وآله لو ترک الحمد فی افتتاح الکلام لصار ناقصا
غیر تام نافع قال نحمدک یا من لا یحیط بجمع نعمه عدد بصیغة
المضارع الدال علی الاستمرار التجددی اشعارا بان نعمه
لاینقطع بل یتجدد ابدا وفیه براعة الاستهلال ولا
تضاعف قسمه الی آخره عطف علی السابق ای لا انقطاع
لقسمه فی زمان وصلی علی سیدنا یعنی سید الخلایق محمد
النبی المجتبی وعترته ای ذریته المعصومین سیما الاربعة
المتناسبة اصحاب العباء وهم علی وفاطمة والحسن والحسین
وفی الفقرات براعة الاستهلال اما بعد حمد الله والصلوة
علی النبی وآله فان الفقیر المحتاج الی الله الغنی بهاء الدین
ای الملقب به محمد وهو اسمه ابن حسین العاملی صفته
له انطقه الله بالصواب یوم الحساب دعاء فی صورة الخبر تفاؤلا
ولا یخفی ما فیه من براعة الاستهلال یعنی ان علم الحساب
لا یخفی علو شانه وسمو مکانه ورشاقة مسائله ووثاقة
دلایله لابتنائها علی الاولیات وافتقار کثیر من العلوم
الیه مثلا فی ضبط الاقسام المحتملة فی بعض التقسیمات

الى قاعدة الضرب وغير ذلك وانضاف جم غفير من المعاملات
عليه اى رجوع لموليف كثيرة من المعاملات الى علم الحساب وعلة
يقول اخبر ان وهذه رسالة حوت اى احاطت واشتملت على اهم
من اصوله اى قواعد كلية من علم الحساب ونظمت المهم من ابوابه و
فصوله نسب الى الرسالة النظم لضبط نظم ابواب علم الحساب و
فصوله وتضمنت اى اشتملت الرسالة منه اى من علم الحساب
فوايد لطيفه هى خلاصة كتب المتقدمين وانطوت هذه
منه اى هذا العلم على قواعد شريفه هى زبدة رسايل المتاخرين
فالرسالة مشتقة من كتب المتقدمين والمتاخرين نوع منها
وسميتها خلاصة الحساب لاشتمالها على خلاصة ما فى الكتب المبسوطة
من هذا العلم ورتبتها على مقدمة وعشرة ابواب مقدمة وهى فى
الاصطلاح ما يذكر قبل المقصود له ارتباط به وبمعرفته تحصيل
بصيرة فى الشروع فيه ومن عادتهم ان يذكروا قبل الخوض فى القوانين
الحسابية ماهية علم الحساب وموضوعه وتعريف الموضوع
وتقسيمه باقسامه فقال قدس الله روحه الطيب الحساب علم
يستعلم منه استخراج المجهولات العددية من معلوماتها بخصوصه
يعنى علم الحساب معرفة اصول وقوانين كلية يتمكن باستنباطها

على استخراج اى مجهول اريد من المجهولات العددية من معلوماتها
عددية معينة لها ارتباط خاص بذلك المجهول كما انه اذا
حصل لك معرفة ان حاصل الضرب لو قسم على احد المضروبين
خرج المضروب الاخر وان كل اربعة اعداد نسبة اولها الى
ثانيها كنسبة ثالثها الى رابعها فمضروب اولها فى رابعها مساو
لمضروب ثانيها فى ثالثها تتمكن ان تستخرج المجهول فى سوال
من يقول خمسة امناء بسبعة دراهم منا ان بكم بان تقسم
الاربعة عشر على خمسة وسيجئ بيان تلك القاعده وموضوعه
اى موضوع علم الحساب وهو ما يبحث فيه عن عوارضه الذاتيه و
هى اللواحق التى يسند لحوقها الى ذات المعروض بلا وسط او
باسطة امرها والعدد الحاصل فى المادة كما قيل يعنى
العدد المقارن للماديات دون المجردات ومن ثم اى من اجل
ان العدد المقارن للمادة وهو الذى يحتاج فى وجوده
الى المادة موضوع الحساب عد الحساب من العلم الرياضى الذى
موضوعه يفتقر الى المادة فى الوجود دون التعقل وفيه
كلام ذكره مع جوابه فى حاشية منه والعدد قيل
كمية يطلق على الواحد الكمية يطلق تارة على كل نوع من

انواع الكم باعتبار نسبة النوع الى الجنس وتارة على ما يقال في جواب كم
الاستفهامية باعتبار نسبة اليها وهي بمعنى الاول لا يطلق على الاول
الا باه بتكلف ويقال الواحد له نسبة الى جنس الكم باعتبار انه الف ونوعه
وهو الكم المنفصل منه فلهذا احتمل ههنا على المعنى الثاني وما يتالف
منه وهو الكم المنفصل والمراد بالواحد الوحدة وهي ما يقال بها
الشيء واحدا لان الكم المنفصل العارض للعدد وذات يتالف
منها دون الواحد الذي جزء العدد فيدخل على هذا التعريف
الواحد تحت العدد وقيل نصف مجموع حاشيتيه اي طرفيه القريبين
او البعيدين على نسبة واحدة مثلا الخمسة نصف لمجموع الاربعة
والستة وهما طرفاه القريبان وللمجموع الثلثة والسبعة وهما
البعيدان بمرتبة وللمجموع الاثنين والثمانية البعيدتين بمرتبتين
وعلى هذا فيخرج الواحد عن العدد على هذا التعريف وقد تكلف
بان نصف لعدم وقوع النصف في مراتب العدد وظاهر اي
ادراج الواحد تحت العدد بشمول الحاشية الكثر فيصدق على
الواحد انه نصف مجموع حاشيتيه يعني النصف والواحد
النصف وفيه انه اي الواحد ليس بعدد لانهم صرحوا بان العدد
هو الكم المنفصل والواحد ليس منه وان تالف منه الاعداد كما ان

جوهري

الجوهر الفرد اي الجزء الذي لا يتجزى عنده متشابهة وهم المتكلمون الذين
يجعلون الاجسام مقدارا له والجسم يلزمه المقدار وان تالفت منه الاجسام
زعموا ان التاليف يلزمه عروض المقدار والمانع من بيان مسئلة
الجزء وموضوعه وهيئته موضوعا اراد ان يقسم الموضوع باقسامه
فقال وهو اي العدد باعتبار نسبته الى عدد اخر وعدما اما
مطلق غير منسوب الى عدد اخر فصحيح كالخمسة او مضاف اليه من
اي منسوب الى عدد اخر فرضا واحدا بان يكون المنسوب جزء من ذلك
الواحد او اجزاء له فكسر اي ذلك المضاف كسر والكسر هنا جزء الواحد
وذلك العدد الواحد يعني الذي فرض واحدا وهو المضاف اليه
مخرجه اي مخرج الكسر كانك جزيت الواحد اجزاء بعدة المنسوب اليه
واخرجت منها المنسوب والعدد المطلق يعني الصحيح ان كان
لواحد الكسور التسعة المشهورة من النصف والثلث والرابع الى
العشر او جذر وهو ما اذا ضرب في نفسه حصل ذلك العدد يعني يكون
نصفه او كسرا اخر منه او يجزوه عددا صحيحا فمطلق اي منطق الكسر اعتبار
نطقه عن الكسر الصحيح او منطق الجذر باعتبار نطقه عنه او منطقهما
والا اي وان لم يكن احد الكسور التسعة من الصحاح او لم يوجد
عددا اذا ضرب في نفسه حصل ذلك فاصم باحد الاعتبارين وكليهما

والمنطوق اى صنطق الكسرين مساويا لجزاءة اى مجموع الاعداد العاد
له والمداقات بعض الاعداد بعضا بنقصانه منه مرة بعد اخرى
فتام لبيان امتيز اجزائه ومساواتها له او نقص فذلك المنطوق عنها
اى لجزائه مجتمعة فزايد لزيادة اجزائه عليه او زائد عليها فناقص
لنقصان اجزائه عنه ولنورد هنا اقساما الخ للتصحيح باعتبار
تقسيمات الخ لاستعانة ما سيذكر فالصحيح مفرد ان رسم له دفعة
واحدة اى مرتبة كاثنين والا فمركب كخمسة عشر وايضا زوج
ان انقسم بمتساويين وفرد ان لم ينقسم فالزوج ان قبل
التضعيف مرارا الى الواحد فزوج الزوج اخرة فقط فزوج
الفرد او مرارا الى الواحد فزوج الزوج والفرد والعدد الفرد
اول ان لم يعده غير الواحد وان عده غيره فثانى وما ركب
العدد اى المراتب التى ترسم فيها الاعداد فى سطر العدد اصولها
ثلثة مرتبة الاحاد وهى الاولى ومرتبة العشرات وهى الثانية
ومرتبة المئات وهى الثالثة وفروعها ما عداها من المراتب التى
بعد هذه الثلثة وهى الرابعة والخامسة والسادسة وما
بعدها ما لا يتناهى وتنعطف الفروع الى الاصول لان كل ثلثة
مراتب منها وهو المسمى بدورا اولها للاحاد وثانيتها للعشرات

وثالثتها للمئات كالاصول الا انه يضاف فيها الى الاحاد والعشرات
والمئات الف فى الدور الاول منها مرة وفى الثانى مرتين وهكذا
وقد وضع لها اى لتلك المراتب باعتبار حصول العدد فيها حكماء
الهند الارقام التسعة المشهورة وهى هذه ٩٨٧٦٥٤٣٢١ الواحد فالاول
والاثنين الى التسعة على الترتيب اذا وقع كل منها فى المرتبة الاولى
والعشرة الى التسعين من عقود العشرات فى المرتبة الثانية و
للمائة وسائر العقود المئات الى التسعمائة فى الثالثة وكذا فى
مراتب كل دور من ادوار الفروع ما خلا دوام العقود المذكورة الف
او الاف الى ما لا نهاية له الباب الاول من ابواب الكتاب فى بيان حساب
الصحاح اى قوانين متعلقة باستخراج مجهولات عددية من مسلوبات
معينة هى صحاح وان كان المجهول كسرا او ذا كسر ولتعلق حساب الصحاح
باعمال خاصة بين تلك الاعمال قال زيادة عدد على عدد اخر مأة من
الصفة مقام الموصوف جمع ونقصه منه اى نقصان عدد من الاخر
تقريرين وتكريره مرة تضعيف وهذا ظاهر وتكريره مرارا بحيث
يكون ذلك العدد فى المكرر بعده احاد عدد اخر ضرب ويلزمه
مساواة نسبة احدهما الى الحاصل اعنى المكرر لنسبة الواحد الى الاخر
وتجزئة اى تجزئة العدد بمتساويين اى بجزئين متساويين تنصيف و

بمتساويات اى باجزاء متساوية بعدة احاد اخر يعنى عدة الاجزاء
مثل عدة الاحاد المذكور فيه وتحصيل ما تالف من ترتيبه اى
تحصيل عدد تالف وحصل من ضربه فى نفسه عدد اخر تجذيره
والعدد الذى يرجع جذره والمربع بجذوره لتجذيره طلب الجذر
ولنورد هذه الاعمال السبعة المذكورة يعنى الجمع والتفريق و
التضعيف والضرب والتشعيف والقسمة والتجذير فى
فصول ثمانية لاشتمال الفصل الاول على الجمع والتضعيف لما سيجئ

الفصل الاول فى عمل الجمع ترسم العددين اللذين تريد جمعهما متحاذيين
اى متحاذيى المراتب مبتدأ من اليمين بان يكون كل من احادهما
محاذيا لنظيرتهما من الاخر فلو كان لمراتب احدهما فضل التقم
على اليسار هكذا ٢٠٤٧٢ / ٧٤٥٤ ويبتدأ فى العمل من الجانب
اليمين من السطرين بزيادة ما فى كل مرتبة من احد السطرين
على ما يحاذيها من الاخر فان حصل معك اقل من عشرة ترسم ذلك
الاقل بعينه تحتها اى تحت تلك المرتبة بعد رسم خط عرضى
فاصل بين المجموعين والمجتمع او حصل زايد على العشرة فالزايد
اى رسم ذلك الزيادة تحتهما او حصل عشرة فصفرا اى قرتهم تحتها
صفرا حالكونك حافظا فى هذين الصورتين صورة حصول

الزيادة وصورة حصول العشرة فقط للعشرة واحدا لتزيده على
ما فى المرتبة التالية لتلك المرتبة وذلك لان كل رقم فى كل
مرتبة غير مرتبة الاحاد عشر امثال ما فى مرتبة سابقة فاذا
حصل فى مرتبة عشرة وليس لها رقم فى تلك المرتبة بجعل واحدا
فى مرتبة تاليها ويزاد على ما فيها ان كان فيها عدد او ترسم واحدا
فى سطر المجتمع بجنب سابقه اى مارسم سابق الواحد ان خلت
المرتبة التالية عن العدد وكل مرتبة من احد السطرين لا
يحاذيها عدد من سطر الاخر فنقلها بعينها اى ما فيها بعينه
الى سطر الجمع وهذه صورته ٢٠٤٧٢ / ٧٤٥٤ / ٢٨١٢٦ اى صورة عمل الجمع بدا
باليمين وزدت الاثنين على الستة درسمت الثمانية تحت
الستة ثم السبعة على الخمسة ووضعت الاثنين الزايدين
على العشرة تحت الخمسة وزدت واحدا على اربعة وزدت
المجموع على الستة صار احد عشر ووضعت الواحد الزايد تحت
الستة حافظا للواحد وزدته على السبعة فرسمت الثمانية
تحت السبعة ثم نقلت الاثنين الذى لا يحاذيها عدد بعينه
الى سطر الجمع على يسار الثمانية فان تكثرت اى زادت على الاثنين
سطور الاعداد فى رسمها اى تلك السطور ومتحاذية المراتب

مبتدیا من احاد ليقع ان كان فضل في اليسار ابدا في العمل
من اليمين وزد صور الاحاد بعضها على بعض ثم صور العشرات
وهكذا حافظا لكل عشرة واحدا ان كان هنا ان عشرات
كما عرفت في جمع العددين اى لزيادة عليا ما في التالية او ترسم
بجنبها بقه وهكذا وهذه صورتها ٢٣٧٣ ٢٣١٨ ٣٥١٣ اى صورة جمع الا
عداد واعلم ان التضعيف في الحقيقة جمع المثلين ولذا يجمع
في فصل واحد الا انك ٢٥٢٥٠٩٣ ٣٥٠١٤٦ لاتحتاج في العمل الى رسم
المثل بل تجمع كل مرتبة تصورها الى مثلها اى مثل ثان
المرتبة كانه اى المثل رسم بجنبها وهذه صورتها ٢٥٢٥٧٣ ٣٥٠١٤٦
طريق آخر في التضعيف للمولى الاجل محمد باقر اليزدي قدس
سره خذ ضعف كل رقم بصورته مع واحدا ان زاد مثلا وة
على اربعة وضع الحاصل بعينه تحته اى نقص من العشرة و
الزايد عليها ان زاد وصفرا ان ساواها واسقطها الا
في رقم الاخير الذي في يساره صفر فتضع فيها للعشرة واحدا
يسار ما رسم قبل وجاز لك الابتداء في هذه الاعمال من اليسار
الا انك تحتاج الى المحو والاثبات فطريق بغير طايل اى فايدة
وهذه صورتها اما المحو والاثبات فلانك اذا جمعت او ضعفت

في مرتبة ورسمت المجتمع تحتها فان حصل في المجتمع في المرتبة
المتلوة عشرة ترفع الى هذه المرتبة احد التضمنه الى المجتمع
هنا فتمحو المرسوم بخط وتثبت مجموع المرسوم مع الواحد تحته
واما التطويل فظاهر ولا فايدة اذ لا يزيد على الحاصل شيء
واعلم ان ميزان العدد ما يبقى منه بعد اسقاط تسعة تستعين
ولان من كل عشرة وكذا من كل مائة وكل الف وهكذا يبقى
بعد اسقاط تسعة تسعة منه واحدة فاذا اعتبرت صورة
كل كانك اسقطت التسعات واخذت الباقي منه لتضمنه
على باقي اخر لاسقاط التسعات من الباقيات ان كانت هذا
وليعلم ان للميزان ضربا اخر وهو ما يبقى من العدد بعد اسقاط
احد عشر وطريق اخذ هذا الضرب من الميزان ان تجمع صور مراتب
الفرد من العدد المطلوب وتحفظ ما بقي من المجموع بعد اسقاط
احد عشر احد عشر ثم تضرب مجموع صور مراتب الزوج في عشرة
وتسقط من مجموع الحاصل مع المحفوظ احد عشر احد عشر فما
بقي هو الميزان وهذا اشبه من المشهور ولكنه مترول لضعوبته
بالنسبة اليه وامتحان عمل الجمع والتضعيف بجمع ميزاني
سطر المجموعين او موازين سطور المجموعة في الجمع او تضعيف ميزان

المضعف وهو الفوقاني في عمل التضعيف واخذ ميزان المجتمع
في الجمع والتضعيف اعني ميزان مجموع الميزانين او الموازين
في الجمع وميزان ضعف ميزان المضعف في التضعيف فان خالف ميزان
المجتمع الموصوف ميزان سطر الحاصل فالعمل خطاء البتة وان
واقفا يمكن الخطاء في العمل مع هذا يظن ان يكون صوابا اما
تيقن الخطا في صورة الخلاف فلوجوب تساوي التسعات
المسقطة وما بقي في طرفي الحاصل والمجموعين او ضعف
المضعف لتساويهما في الواقع وحيث اختلف ما بقي وهو
الميزان تيقن الخطا اما امكان الخطا في الوفاق لاحتمال
تفاوت التسعات هذا الفصل الثاني في عمل التضعيف
تبدا فيه باليسار وتضع اي ترسم نصف كل رقم تحته ان
كان زوجا اي ذلك الرقم والصحيح من نصفه ان كان الرقم
المنصف فردا حافظا للكسر خمسة لتزيدها على نصف ما في المرتبة
السابقة ولما كان الواحد في كل مرتبة عشرة مرتبة سابقة
فنصفه خمستها ان كان فيها اي في المرتبة السابقة عدد
غير الواحد وان كان ما فيها واحدا او صفرا وضعت
الخمسة تحته فان انتهت المراتب ومعك كسر فضع له تحت

الاحاد

٨٧٢٥٣١٣
٤٣٦٨١٥٤

الاحاد وصورته هكذا اذ لا سابق على الاحاد
حتى ينقل اليه خمسة ولتعمل التضعيف طريقا اخر للاستاد
الاعظم محمد باقر تضع نصف كل زوج والصحيح نصف كل
فرد تحته ان تلاه زوج والا فمجموع ذلك النصف او الصحيح
من النصف مع خمسة وتضع تحت الصفر والواحد صفرا فان
تلاه فرد فخمسه مسقطا للكسر من المراتب الا من الاحاد فانك
تضع الكسر تحت المرسوم هنا ولك ان تبدا في هذا العمل من اليمين
واسما للجدول وتحتاج الى المحو والاثبات على هذه الصورة
والامتحان ليتيقن الخطا اذ مجموع الواحظ في الصواب تضعيف
ميزان النصف واخذ ميزان المجتمع فان خالف ميزان المجتمع ميزان
المنصف فالعمل خطا اذ مجموع التسعات المسقطة مع الباقي
في سطر النصف لو ضعفت ساوى مجموع التسعات المنصف الفصل
في بيان عمل التفريق تضعهما يعني العددين المتفاوتين كما مر
اي متحاذيين وتبدا من اليمين وتنقص كل صورة من محاذيها
وتضع الباقي منه تحت الخط العرضي الفاصل فان لم يبق شئ
للمساواه فصفرا اي فضع صفرا ان تعذر النقصان منه اي تعذر
نقصان صورة من محاذيها اخذت نائلا اليه اي الى المحاذ

واحدا من عشراته اى من بياره وانما عبر عنه بالعشرات اذ الواحد
من بيا كل مرتبة عشرة بالنظر اليها ونقصت الصورة منه اى من
مجموع العشرة مع الحاذى وسهمت الباقى تحته فان خلت عشرات
اخذت الى مرتبة العشرات واحدا من ماته وهو عشرة بالنسبة
الى عشراته لما عرفت فتضع فيها اى فى مرتبة عشراته منه اى من
العشر تسعة واعمل بالواحد ما عرفت يعنى انقل الى الحاذى و
تمم العمل بنقصان الصورة من المجموع ورسم الباقى تحته
هكذا ٢٧٥٧٨٣ وللن الابتدا من اليسار بالمحو والاثبات هكذا
٢٩٨٧٣١
٢٣٥١٨١
وللقرين طريق اخر للاستاد المهندسين مولانا
محمد باقر وهو ان ترسم المنقوص تحت المنقوص منه وتبدا باليمين
وتنقص كل صورة مما يحاذيها ان امكن والا فمنه مع العشرة
وترسم الباقى تحتهما وتنقص واحدا من تاليه من المنقوص منه
اذا نقصت عددا من العشر او اكثر وتنقص فر الباقى صورة
التالى من المنقوص وهكذا فان بقى من المنقوص منه عدد لم
ينقص منه شى ترسم بعينه الى البسيط مارسم والا فمحال نبقصان
ميزان المنقوص من ميزان المنقوص منه ان امكن النقصان
والا اى وان لم يكن النقصان بكونه اكثر زيد عليه تسعة ونقص

من المجموع

من المجموع فالباقى ان خالف ميزان الباقى فالعمل خطاء طريق
آخر خذ ميزان مجموع ميزانى المنقوص الباقى فان خالف ميزان المنقوص
منه فالعمل خطاء **الفصل الرابع** فى بيان قواعد اعمال الضرب وهو اى ضرب
عددى آخر تحصيل عدد ثالث نسبة احد المضروبين اليه كنسبة
الواحد الى المضروب الاخر او تحصيل ثالث نسبة الى احدهما كنسبة
الاخر الى الواحد وهذا الثالث يسمى له حاصل الضرب ومضروب
احدهما فى الاخر ومسطح العددين وسطح احدهما فى الاخر ومن
ههنا اى فرهذا الرسم يعلم ان الواحد اذا اوقع احدهما لا تأثير له
فى الضرب اذ نسبة الواحد الى الواحد نسبة المساواة فتغير
المضروب الاخر الى الحاصل ايضا اكن فالمضروب الاخر بعينه
هو الحاصل فلا يتاثر ولا يتغير وهو اى الضرب ثلثة اقسام
ضرب مفرد فى مفرد او فى مركب وضرب مركب فى مركب والاول
من الثلثة اعنى ضرب المفرد فى المفرد ثلثة اما ضرب احاد فى احاد او ضرب احاد
فى غيرها او غيرها فى غيرها اما الاول وهو الاحاد فهذه الاشكال
متكفل بها لاشتمال الحواصل واما الاخيران اى القسمان الاخران
فى تقسيم الثانى وهما ضرب الاحاد فى غيرها او غيرها فى غيرها
فرد فيهما غير الاحاد اى مفرد كان الى جميعه اى ما يشاركه فى المرتبة

منها اى من الاحاد واضرب الاحاد فى الاحاد واحفظ الحاصل
ثم اجمع المراتب المضروبين اى مراتب المضروب مع مراتب المضروب
فيه وابسط المجتمع من جنس تالو المرتبة الاخيرة اما الاحاد فى
غيرها فلان كل واحد من حاصل ضرب الاحاد فى صورة اى
مرتبة كان من جنس ذلك المفرد وهو ظ ومرتبة الاحاد واحدة
فاذا جمعت الواحد مع عدد مراتب المضروب فيه وهو غير الاحاد
فتالوه الاخير بعينها هى مرتبة المضروب فيه واما غيرها فى غيرها
فالمضروب ان كان من العشرات فالحاصل الكون عشرة امثال حاصل
الاحاد فى المضروب فيه فيكون مرتبة مرتبة ومرتبة حاصل المات
فى المضروب فيه بعد مرتبة حاصل العشرات فيه لذلك بعينه و
هكذا فاذا نقص من مجموع المرتبتين واحد بقى مرتبة جنس
الحاصل هذا ولضرب المفردات طريق آخر هو ان تنقل بعدة بهما
وضرب صورتيهما جمع اصفاريين المضروبين او احدهما ان كانت
الى يمين الحاصل فقى ضرب الثلثين فى اربعين بعد ما تردهما
الى الثلثة والاربعة وتضرب احدهما فى الآخر بتبسط الاثنى
عشر الحاصل مات اذ المراتب اربع ومتالوه الاخيرة اى الثالثة
مرتبة المات وفى ضرب الاربعين فى خمسماية تبسط العشرين

وهو المفرد

وهو المضروب الاربعة فى الخمسة الوفا اذ المراتب خمس والرابعة
مرتبة جنس الحاصل واما القسم الثانى والثالث من التقسيم
الاول يعنى ضرب المفرد والمركب فى المركب فاذا حل المركب الى
مفرداته رجع الى الاول اعنى ضرب المفرد فى المفرد مثلا اربعة
وثلثون فى ستة وخمسين من ضرب المركب فى المركب اذا حللنا هما
فنى المضروب مفردان هما الثلثون والاربعة وفى المضروب فيه
كذلك هما الستة والخمسون فاضرب المفردات بعضها فى
بعض فنى المثال اضربنا الاربعة فى الستة ثم الثلثين فى الستة
ثم فى الخمسين واجمع الحواصل وهى فى المثال اربعة وعشرون
ثم ملمان ثم مائة وثمانون ثم الف وخمسمائة والمجموع الف وتسعمائة
واربعة وهو حاصل ضرب المركب فى المركب اذ ثبت ان سطح عدد
فى نفسه يساوى سطوحه فى اجزاء الآخر فمضروب مفرد معين
فى طرف للضرب فى واحد واحد من مراتب المضروب فيه يساوى
سطحه فى مجموع المضروب فيه وكذا سطح مفرد آخر من المضروب
فى مفردات المضروب فيه يساوى سطحه فى مجموعه وسطوح مفردات
المضروب فى المضروب فيه يساوى سطحه فيه فجواصل المفردات
بعضها فى بعض حاصل المركب فى المركب وللضرب قواعد لطيفة

تعين على استخراج مطالب شريفه كما ستعرف الاول العمل فيما
بين الخمسة والعشرة اعنى الستة والسبعة والثمانية والتسعة
بعضها فى بعض تبسط احد المضروبين عشرات يعنى تاخذ مكان كل
واحدة عشرات وتنقص من الحاصل اعنى مجموع العشرات مضروبا اى
حاصل ضرب ذلك المضروب الذى بسطته عشرات فى فضل العشرة
على المضروب والاخر لانك اذا بسطت احدهما عشرات كانت
ضربته فى مجموع الاخر مع فضل العشرة على الاخر فاذا نقصت من
العشرات مضروبا فى فضل العشرة على الاخر بقى مضروبا فى الاخر
مثالها اى مثال تلك القاعدة ضرب ثمانيه فى تسعة بسطنا
التسعه عشرات ونقصنا من التسعين التسعه فى الاثنين
اعنى الثمانيه عشر بقى اثنان وسبعون هو حاصل ضرب الثمانية
فى التسعة الثانى قاعدة اخرى ايضا فيما بين الخمسة والعشرة تجمع
المضروبين ولكون كل منهما اكثر من خمسه لزم ان يكون المجموع
اكثر من عشرة وح تبسط ما فوق العشرة عشرات وتزيد على الحاصل
مضروب فضل العشرة على احدهما فى فضلها على الاخر اقول لبيان
تلك القاعدة انه اذا لوحظ زيادة المضروب على المضروب فيه
يتصور له جزآن احدهما فضل العشرة على المضروب فيه والثانى

ما فوق العشرة وكذا اذا لاحظنا زيادة المضروب فيه على المضروب
يتصور ذا للمضروب فيه جزئين احدهما فضل العشرة على المضروب
والاخر ما فوق العشرة فما فوق العشرة مشترك فلكل منهما
جزء خاص هو فضل العشرة على الاخر وجزء مشترك هو ما فوق
العشرة فاذا ضرب كل من جزئين المضروب اعنى المشترك والخاص
يعنى احد الفضلين فى كل من جزء المضروب فيه اعنى فى
المشترك وفى الفضل الاخر وجمع الحواصل الاربع حصل مسطح
المضروبين ولاشتمال العشرة على الفضلين وجزء مشترك
اذا بسطت ما فوق العشرة عشرات قد ضرب الجزء المشترك
فى نفسه وفى احد الفضلين وضرب الفضل الاخر فيه
وحصلت ثالث حواصل من الاربع فبزيادة مضروب الفضلين
على العشرات يتم مسطح العددين المضروبين مثالها ثمانية
فى تسعة اذا صار المجموع خمسة عشرة بسطنا الخمسة خمسين
وزدنا على الخمسين ستة هو مضروب الاثنين فى الثلثة وهما
الفضلان قاعدة فى ضرب الاحاد اعنى الواحد الى التسعة
فيما بين العشرة والعشرين من المركبات اعنى احد عشر الى تسعة
عشر تجمع المضروبين اعنى المضروب وهو من الاحاد مع المضروب فيه

سبعة م

وهو من المركبات المذكورة وتبسط الزايد على العشرة يعني مجموع
المضروب باحاد المضروب فيه عشرات وكانك ضرب الاحاد
المضروب بالعشرة واياها مع تمامها الى عشرة في احاد المضروب
فيه وذلك لان مضروب احاد المركب في العشرة بعينه مضروب
العشرة في احاد المضروب فيه ثم تنقص من الحاصل مضروب مابين
المفرد وهو المضروب والعشرة اعني سطح فضل العشرة على المضروب
في الاحاد التي مع المركب المضروب فيه مثالها ثمانية في اربعة
عشر جمعناهما والزايد على العشرة اثنا عشر ومبسوط مايه وعشرون
نقصنا من المايه والعشرين المبسوط مضروب الاثنين هو مابين
الثمانيه والعشرة في الاربعة الذي هو احاد المركب فالمايه واثنا
عشر هو المراد قاعدة في ضرب مابين العشرة والعشرين وهو احد عشر
الى تسعة عشر بعضه في بعض اخر تزيد احاد احدهما اي احد المضروبين
المركبين على مجموع المضروب الاخر المركب وحصل ثلثة مفردات
احادهما مع عشرة وتبسط المجتمع عشرات كانك ضربت العشرة من
احد الطرفين في مجموع الاحاد والعشرة من الجانب الاخر واحاد الاول
في عشرة الاخر بقي الاحاد في الاحاد ثم تضيف اليه مضروب الاحاد في
الاحاد ليتم المراد مثالها اردنا ضرب اثني عشر في ثلثة عشر لبسطنا

خمسة عشر عشرات كانا ضربنا العشرة في ثلثة عشر والاثنين في العشرة
بقي الاثنان في الثلثة فلذلك زدنا على المايه والخمسين ستة
قاعدة كل عدد قصدت ان تضربه اي تربيان تضرب في خمسة
او خمسين او خمسمايه فابسط نصفه عشرات ان ضربته في خمسة
او مايه فاذا ضربته في خمسين او الوفا اذا ضربته في خمسمايه
وللان ان تبسط العدد عشرات او مات او الوفا ثم تنصف
قال وخذ للكسر فيصف ما اخذت للصحيح اي خمسة او خمسين او
خمسمايه وهذه القاعده ظاهرة لاتحتاج الى البيان مثالها
سته عشر في خمسه الجواب ثمانون فانك اذا بسطت الثمانية
عشرات فضربت الستة عشر في خمسة لتساوي كل من مضروب
الثمانيه في عشرة والستة عشر في خمسة بنصف مضروب الثمانيه
في خمسة او سبعة عشر في الخمسين فالجواب ثمانمايه وخمسون
مبسوط الثمانيه والنصف مات قاعدة في ضرب مابين العشرة
والعشرين فيما بين العشرين والمايه من المركبات دون المفردات
التي هي العقود تضرب احاد اقلهما ان كان احدهما مائة
العشرين والا فاضرب احاد احدهما في الواحد والحاصل
ح هو الاحاد بعينها في عدة تكرار العشرة واعلم انك اذا بسطت

لحاصل عشرات فضربت احاد الاقل في عشرات الاكثر فالذي قابل
وتزيد الحاصل على اكثرهما وتبسط المجتمع عشرات ليحصل مضروب عشرات الاقل
في مجموع الاكثر مع احاد الاقل في عشرات الاكثر وتزيد عليه اي على
مجموع العشرات مضروب الاحاد في الاحاد ليتم الحاصل مثالها اثنى
عشر في ستة وعشرين زدت مضروب الاثنين في الاثنين اعني
الاربعة على الستة والعشرين صار ثلثين وبسطت الثلثين
عشرات صار ثلث مائة وتممت العمل يعني زدت عليه مضروب
الاثنين في الستة حصل ثلثمائة واثنا عشر فاعدة كل عدة تضرب
في خمسة عشر وهو مسار المجموع سطحة في عشرة اعني مبسوط عشرات وسطحه
في خمسة اعني مبسوط نصفه عشرات او تضرب في مائة وخمسين وهو
مجموع مبسوط ونصفه مرات او تضرب في الف وخمسمائة وهو
مجموع مبسوط ذلك العدد ونصفه الوفا فزد عليه اي على ذلك
العدد المضروب نصفه وابسط الحاصل يعني مجموع المضروب
مع نصفه عشرات اذا اردت ضربه في خمسة عشر ومرات و
ذلك اذا ضربته في مائة وخمسين او الوفا في صورة ضربه
في الف وخمسمائة وخذ للكسران كان هناك كسر وذلك عند
كون المضروب فردا اذ لا محالة يشتمل نصفه على كسر نصف

ما اخذت

ما اخذت للصحيح اي شيء الكسر خمسة ان اخذت لكل واحد من
الصحاح عشرا وخمسين ان اخذت له مائة وخمسمائة ان اخذت
له الفا مثالها اربعة وعشرون في خمسة عشر الجواب ثلثمائة
كر الحاصل ثلثمائة وستون اذ الاربعة والعشرون مع نصفه
ستة وثلثون او خمسة وعشرون في مائة وخمسين كم هو الجواب
ثلثة الاف وسبعمائة وخمسون هو مبسوط سبعة وثلثين
ونصف التي هي مجموع خمسة وعشرين مع نصفه مات فاعلم
جارية في ضرب ما بين العشرين والمائة مما اي من المركبات
التي تساوت عشراتها بعضه بعض على ان نبدل ما بين او وقع على انه
خبر مبتدا بتقدير المضاف اي هو ضرب بعضه في بعض زيدا ما
احدهما اي احد المضروبين على مجموع المضروب الاخر وتضرب
المجتمع في عدة تكرار العشرة وتبسط الحاصل عشرات احدهما
في مجموع الاخر مع مضروب احاده في عشرات الاخر وتزيد عليه
مضروب الاحاد في الاحاد وليتم الحاصل مثالها ثلثة وعشرون
في خمسة وعشرين زدت الثلثة على الخمسة والعشرين وضربت
الثمانية والعشرين في الاثنين وبسطت الستة والخمسين الحاصل
عشرات وتممت العمل يعني زدت على خمسمائة وستين خمسة عشر

مضروب الاحاد فى الاحاد حصل خمسمائة وخمسة وسبعون
قاعدة فيما اى فى ضرب ما اختلف عشراته اى المركبات التى
اختلف عشراتها مما بين العشرين والمائة بيان لما فى قوله فيما
تضرب عدة عشرات الاقل فى مجموع الاكثر وتبسط الحاصل عشرات
ويحمل الكل مضروب عشرات الاقل فى مجموع الاكثر وتزيد عليه اى
على مضروب عدة عشرات الاقل فى مجموع الاكثر مضروب احاد الاقل
فى عدة عشرات الاكثر لتبسط مع الحاصل الاول عشرات ويحمل
الكل مع ما حصل او لا مضروب احاد الاقل فى عشرات الاكثر ثانيا
سره وتبسط المجتمع عشرات وتضيف اليه مضروب الاحاد فى الاحاد
وذلك ليتم الحاصل المطلوب مثالها ثلثة وعشرون فى اربعة وثلثين
فرنبا الاثنين عدة عشرات الاقل فى اربعة وثلثين حصل ثمانية
وستون نزده على الثمانية والستين لسعة وهو مضروب احاد
الاقل فى عدة عشرات الاكثر اى الثلثة فى الثلثة حصل سبعة
وسبعون بسطناه عشرات واضفنا الى السبعمائة والسبعين
مضروب الاحاد فى الاحاد اعنى اثنى عشر حصل سبعمائة واثنان
وثمانون قاعدة جاوية فى ضرب كل عددين متفاضلين نصف
مجموعهما مفرد كثمانية عشر واثنين واربعين وكذا سبعة

وثلثون

وثلثون وثلثة واربعون وغير ذلك نجمعهما ونضرب نصف المجتمع فى
نفسه وهو زايد على المراد وطرحنا نسقط من الحاصل مضروب نصفا
التفاضل بينهما اى بين المضروبين المتفاضلين فى نفسه ليبقى ما هو
المراد وبعبارة اخرى نقسمت من مربع ذلك المفرد مربع ما بينه واحد
المضروبين وهو بينه مربع نصف التفاضل بينهما وبيان ذلك
نفرض الاقل اب والاكثر اج ونصف المجتمع اه ونفصل من ج د
متساويا له ب ولتساوى اه ج يبقى اب ب ج بعد اسقاط ه ب او
متساويين فالفضل بين المضروبين اعنى اب ب ج مثل اب ج مرة هو
ونضفه ه ب نقول فلان مربع اه يساوى مجموع سطحى اب اه اعنى
فى ج و ب ه فى اه اعنى ب اب وفى نفسه وسطحا اب ه ج و ب ه
فى ب يساويان اب اج فنزيد اه يساوى مجموع اب ب ج مع مربع ب ه
فاذا اسقطنا منه مربع ب ه نصف الفضل بقى مضروب اب اب ج وهو
المطلوب مثالها اربعة وعشرون فى ستة وثلثين فاسقط من الثمانية وهو
مضروب نصف مجموع المضروبين فى نفسه اعنى مربع الثلثين مضروب
نصف التفاضل اعنى مربع الستة فى نفسه نصف اعنى عشر التفاضل
اعنى ستة وثلثين يبقى من الثمانية بعد اسقاط ستة وثلثين منه
ثمانمائة واربعة وستون وهو مضروب اربعة وعشرين فى ستة وثلثين

قاعدة تذييل الضرب بان ينسب احد المضروبين مفردا كان
او مركبا الى اول اعداد مرتبة فوق اى الى الواحد او قع فى
مرتبة عشرات ذالك المضروب وذالك ان كان احد المضروبين كسرا
من الكسور التسعة الاول او ارقام مرتبة الفوق والا فليس فيه تذييل
وناخذ بالنسبة من المضروب الاخر جزءه يعنى ان كان الاول
ربعا الاول اعداد مرتبة الفوق فخذ ربع الاخر وان كان خمسا
فخذ خمس الاخر وهكذا وتبسط الجزء الماخوذ الصحيح من الاخر من جنس
المنسوب اليه اعنى جنس مرتبة عشراته وتبسط الكسر بحسبه اى بحسب
الصحيح ان كان هناك كسر وذالك لان عدة تكرار المنسوب فى المنسوب
اليه يساوى عدة تكرار ذالك الماخوذ فى المضروب الاخر فاذا بسط
من جنس المنسوب اليه كانت مرتبته فى المنسوب بعدة فى الاخر مضروب
عدد فى عدد يساوى اجزائه فى ذالك العدد مثالها خمسة وعشرون
فى اثنى عشر تنسب الاول اعنى الخمسة والعشرين الى المائة التى هى
اول اعداد مرتبة فوق العشرات اعنى المات ونسبته اليها الربع
فناخذ ربع الاثنى عشر وهو الثلثة وتبسط مات يحصل ثلثمائة
او خمسة وعشرون فى ثلثة عشر ربعها ثلثة وربع تبسطها مات
فالجواب ثلثمائة وخمسة وعشرون قاعدة تذييل الضرب

ايضا بان تضعف احد المضروبين مرة فصاعدا بان تضعف ضعفه
وضعف ضعفه وهكذا الى ان ينتهى الى عدد وتنصف الاخر
وتنصف نصفه ونصف نصفه وهكذا بعدة تلك التضعيفات
فى الاول وتضرب ما صار اليه احدهما بالتضعيف والتنصيف
فيما صار اليه الاخر بعكسه والبيان فى هذه مثله فى القاعدة
السابقة مثالها خمسة وعشرون فى ستة عشر فلو ضعفت الاول
اعنى الخمسة والعشرين مرتين ليؤول الى المائة ونصفت الثانى
وهو ستة عشر كذالك اى مرتين ليؤول الى الاربعة لرجع الى ضرب
اربعة فى مائة وهو اظهر اذ التضعيف والتنصيف لتسهيل الضرب

تنبيه فان تكررت المراتب فى كلا المضروبين او فى احدهما وتشعب
العمل اى تكثر شعب العمل وتصعب فاستعن بالقلم لئلا تضطرب
عليك الضبط وحفظ الحواصل فان كان ضرب مفرد فى مركب
فارسمهما ثم اضرب المفرد بصورته سواء كان من الاحاد او غيرها
فى المرتبة الاولى من المركب وارسم احاد الحاصل تحتها اى تحت
تلك المرتبة واحفظ العشرات اى عشرات الحاصل احادا بعدتها
لكل عشرة واسترديها اى تلك الاحاد المحفوظ على حاصل ضرب
المفرد فى ما بعدها اى بعد تلك المرتبة ان كان ما بعدها

عددا وان كان صفرا رسمت عدة العشرات وهى الاحاد المحفوظة
تحته يعنى تحت الصفر وان لم تحصل احاد فى مرتبة من مراتب
فضع تحت المرتبة صفرا لكونك حافظا لكل عشرة واحدا لتفعل
به ما عرفت اى لتزيدها على حاصل ضرب ما بعدها ان كان
عددا او تضعها تحت الصفر ان كان صفرا والا فارسم على
يسار احاده ومتى ضربت المفرد فى صفر فارسم تحت الصفر
صفرا اذ الصفر عدم وضرب الشئ فى العدم عدم كان كان
مع المفرد المضروب اصفارا فارسمها عن يمين سطر الخارج والمجموع
سطر الحاصل والا فالحاصل بعينه سطر الخارج مثاله خمسة
فى هذا العدد ٢٥٢٥٢٥ فاضرب الخمسة فى الثلثة وارسم الخمسة
تحت الثلثة وزد على العشرين حاصل الخمسة فى الاربعة
واحدا وضعه تحت الاربعة وضع للعشرين اثنين تحت
الصفر وتحت الاثنين صفرا وزد على الثلثين واحدا فصورة
العمل هكذا ٢٥٢٥٢٥ ١٥١٣١٥ ولضرب صورة للخمسة فى اى عدد طريق
خامس هو ان تضع يمين المضروب فيه صفرا فنصف المجموع هو
الحاصل وقد سمى ضرب المفرد فى المركب كذلك ضرب البسيط
ولو كان المفرد المضروب خمسمائة لزدت قبل سطر الحاصل

معزن

صفرين هكذا ١٥٢١٥٠٠ ٣ وان كان ضرب مركب فى مركب فالطريق غير
كثيرة كالشبكة وضرب التوشيح والمحاذاة وغيرها من الاصفار وما عداه
مما لا اسم له بعينه فضرب الشبكة سيجئ مفصلا واما ضرب التوشيح و
المحاذاة والاصفار وغيرها فنذكرها اما التوشيح وسمى الضرب الطول
ايضا فطريق فيها ان تضع المضروبين متساويين بحيث يحاذى آخر احدهما
ثم تضرب آخر المضروب فى احاد المضروب فيه وترسم احاد الحاصل فيما بين المضروبين
محاذيا للمضروب فيه وتحفظ لكل عشرة واحدا لتزيده على حاصل ضرب آخر
المضروب فى عشرات المضروب فيه بطريق ضرب البسيط ثم تضرب ذلك
الرقم الفوقانى من المضروب فى عشرات المضروب فيه وتزيد على الحاصل محفوظا
ان حفظت شيأ وترسم احاد المجموع فوق المرسوم السابق وتحفظ العشرة
بعينها لتزيدها على الحاصل الآتى ثم تضرب الفوقانى من المضروب
فى واحد واحد من مراتب المضروب فيه كما شرحنا واه تضع الحاصل
احاده محاذيا للمضروب فيه وعشراته فوق الاحاد ثم تجر آخر المضروب
وتنقل المضروب فيه الى السفل بمرتبة والحاصل بحاله ثم تضرب
الفوقانى من يأتى المضروب فى احاد المضروب فيه وترسم احاد الحاصل
محاذيا للمضروب فيه وترفع عشراته الى الفوقانى ثم تضربه فى واحد
واحد من مراتب المضروب فيه مضيفا الى ما يحاذى كل مرتبة عشرات

المحفوظ مع حاصل الفوقانى فى تلك المرتبة رسما للاحاد محاذيها رافعا
للمحفوظ الى الفوقانى ثم تحو الفوقانى وتشغل المضروب فيه الى السفل بمرتبة
وتعمل بالرقم النوبه ماعرفت وهكذا الى ان ينتهى الى ضرب احاد المضروب
فى واحد واحد من مراتب المضروب فيه فسطر الوسطانى هو الحاصل
واحاده تحت عشراته وهكذا مثال له اردنا ان نضرب هذا ٣٢٣
فى هذا ٨٤٢٣ وضعناهما هكذا ٨٤٢٣ ٣٢٣ وضربنا الثلثه الفوقانية
من المضروب فى الثلثه ورسمناه التسعة محاذيا له ثم فى الاثنين
ثم فى الاربعه ثم فعلنا الثمانية صار هكذا ٨٤٢٣ ٣٢٣ ثم محونا الثلثه
وفعلنا المضروب فيه صار هذه الصورة ٨٤٢٣ ٣٢ فضربنا الاثنين
فى واحد واحد من مراتبه كما قلنا صار كذا ٨٤٢٣ ٣٢ ثم محونا قلا للمضروب
فيه وهو هكذا ٨٤٢٣ ٣٢ وضربنا الاربعه فى مراتب المضروب فيه كما قلنا
صار كذا ٨٤٢٣ ٣٢ والحاصل الفا الف وسبعمائة وتسعة وعشرون الفا
واثنان وخمسون واما غير المذكورات فمنها ان ترسم المضروب
فيه وتضرب احاد المضروب فى سطر المضروب فيه بطريق ضرب البسيط
وترسم الحاصل تحته ثم عشراته فيه كذلك واضعا على يمين الحاصل
صفرا وتضع الحاصل تحت الحاصل الاول ثم مائه فيه وترسم الحاصل
تحت الحاصل السابق واضعا على يمينه صفرين وهكذا ابدا يزايد صفر

على يمين

٣٢٤
٨٤٢٣
٣٣٦٩
١٦٨٤٦
٢٥٢٦٩
٢٧٢٠٢

فتجمع الحواصل والحاصل هو المطلوب ومنها ان ترسم المضروب فيه سطرا
فوق ثلث مراتب من آخره والمضروب فيه سطر تحتانى بحيث يحاذى
احاده الاولى من الثلثه فاضرب الاولى فى احاد المضروب فيه وارسما
لاحاد الحاصل تحت الاولى حافظا لعشراته احادا بعدها ثم الثانيه
من الثلثه فى احاده والاولى منه فى عشراته واجمعهما مع المحفوظ
واسما الاحاد المجتمع تحت الثانية حافظا لكل عشره واحدا ثم اضرب
الثالثه فى احاده والثانية فى عشراته والاولى فى مائه واجمع الحواصل
مع المحفوظ وارسم احاد المجتمع تحت الثالثه حافظا لعشراته احادا كما
مر ثم الثالثه فى العشرات والثانية فى المئات والاولى فى الالوف
واضعا لاحاد مجموع الحواصل مع المحفوظ نيارما رسم سابقا ثم اضرب
الثالثه فى المئات والثانيه فى الالوف والاولى فى عشراتها
واجمع مع المحفوظ واسما لاحاد نيارا المرسوم السابق وهكذا الى
ان ينتهى الى ضرب الثالثه فى اخر مراتب المضروب فيه وارسم
الحاصل فاذا انتهى اليه فامح الثلثه الاخيرة من المضروب
وانقل المضروب فيه الى اليمين ثلثه مراتب وخط فوق
الثلثه التى كانت متلوة الثلثه الاخيرة والحاصل المرسوم مجاله

واضرب الاولى من هذه الثلثه فى احاد المضروب فيه راسما الاحاد
الحاصل تحته وكذا الثانيه فى الاحاد والاولى فى العشرات و
اعمل ما عملت فى الثلثه الاخيرة ثم الثالثه فى الاحاد والثانيه
فى العشرات والاولى فى المات كما مر ثم الثالثه فى العشرات
والثانيه فى المات والاولى فى الالوف مضيفا لمجموع الحواصل
مع المحفوظ الى اول الحاصل المرسوم فى الثلثة الاخيرة راسما
لاحاد المجتمع تحته وهكذا تعمل الى ان ينتهى الى ضرب احاد المضروب
فى مراتب المضروب او احاده مع العشرات فى تلك المراتب او هما
مع المات فيهما مثاله هذا العدد ٣١٢٦٤٣٢ فى هذا العدد
٨٤٣٢ وضعتهما كما وصفت وخططت فوق الثلثة الاخيرة
وهى رقم الاثنين والواحد والثلثة صار هكذا ٣١٢٦٤٣٢
٨٤٣٢
فضربت الاثنين فى الاثنين ووضعت الاربعه تحت الاثنين
ثم ضربت الواحد فى الاثنين والاثنين فى الثلثه ورسمت
الثمانية تحت الواحد ثم الثلثه فى الاثنين والواحد فى الثلثه
والاثنين فى الاربعه ورسمت السبعه تحت الثلثه حافظا للعشره
واحدا ثم ضربت الثلثه فى الثلثه والواحد فى الاربعه والاثنين
فى الخمسه والحواصل مع المحفوظ اربعة وعشرون ووضعت احاده

جنب السبعه حافظا للعشرين ثم الثلثه فى الاربعه والواحد
فى الخمسه مضيفا اليهما المحفوظ ووضعت التسعة لياد
الاربعه حافظا للعشرة واحدا ثم الثلثه فى الخمسه مع المحفوظ
ستة عشر وضممناه لياد التسعة فصورة العمل كذا ٣١٢٦٤٣٢
١٦٩٤٧٨٤
٨٤٣٢
فمحوت المراتب الثلث الاخيرة ونقلت المضروب فيه والحاصل
بحالهما وخططت المراتب الثلث السابقة صار كذا ١٦٩٤٧٨٤ ٣١٢٦٤٣٢
٨٤٣٢
فضربت الثلثه فى الاثنين واضعا للستة تحت الثلثه ثم الاربعه
فى الاثنين والثلثه فى الثلثه واضعا للسبعة تحت الاربعه حافظا
للعشرة واحدا ثم الستة فى الاثنين والاربعه فى الثلثه والثلثة
فى الاربعه مع المحفوظ سبعة وثلثون ووضعت السبعه تحت الستة
حافظا للثلثين ثلثة ثم ضربت الستة فى الثلثه والاربعه فى الاربعه
والثلثه فى الخمسة وهى مع المحفوظ اثنان وخمسون زدت عليه
الاربعه واضعا للستة لياد السبعة ومجموع الاربعه حافظا للخمسة
ثم الستة فى الاربعه والاربعه فى الخمسة ومجموع الحاصلين
مع المحفوظ الثمانية سبعة وخمسون ووضعت السبعه مكان
الثمانيه حافظا للخمسة ثم ضربت الستة فى الخمسه وزدت
على الحاصل الخمسة مع السبعة ووضعت الاثنين مكان السبعة زائدا

للاربعه على الاربعه واسما للثمانيه مكانه فيصير هكذا ١٦٩١٢٧٦٧٧٦ ٥٤٣٢ ٥٤٣٢
ثم محوت تلك الثلثه ونقلت المضروب فيه الى اليمين برتبة
صار هكذا ١٦٩٢٧٦١٧٦٢ ٥٤٣٢ ضربت الاثنين فى الاثنين واسما للاربعه
تحت الاثنين ثم الاثنين فى الثلثه وهو مع الستة اثنى عشر
فمحوت الاثنين مكان الستة حافظا للعشرة واحدا وزدت
الواحد على ضرب الاثنين فى الاربعه صار تسعة وهو مع السبعة
ستة عشر محوت الستة مكان السبعة الاولى حافظا للعشرة
واحدا لتزيده على مضروب الاثنين فى الخمسة والمجموع مع السبعة
ثمانية عشر محوت الثمانية مكان السبعة الثانيه زايدا
للواحد على الستة واضعا للسبعه مكان الستة لضرورة العمل
كذلك ١٦٩١٢٧٧٦٢٤ ٥٤٣٢ واما المحاذاة فتتيهما متحاذيين
والمضروب الاكثر فوق الاقل على هذه الصورة ٨٤٣٢٣ ٣٢
وتاخذ المرتبة الاخيرة مع محاذيها وما على يساره والاخيرة
فى المثال الثلثه تاخذ مع محاذيه وتالى المحاذى هكذا ٨٤٣ فتضرب
الثلثه البسيط فى الاربعه والثمانيه واضعا للحاصل فوقها
كذا ٢٥٢ ٨٤٣ ثم تاخذ مع هذه الرتبتين المتلوين الفوقانى
والتحتانى وتعمل الحاصل الى اليسار برتبة وهو بهذه الصورة

ثم تعود

٢٥٢ ٨٤٣٢ ثم تضرب الاثنين فى الاثنين واضعا للاربعه فوق
٣٢
الاثنين ثم الاثنين فى الثلثه والاثنين فى الاربعه واضعا
للاربعه فوق الاربعه حافظا للعشرة واحد التزيده على مضروب
الاثنين فى الثمانيه وهو مع الاثنين الفوقانى تسعة عشر تضع
التسعة مكان الاثنين واضعا للستة مكان الخمسة لرفع الواحد
صار هكذا ٢٦٩٤٣٤ ٨٤٣٢ ثم تاخذ معها الرتبتين السابقتين تالفا
٣٢
للحاصل الى اليسار برتبة هكذا ٢٦٩٤٣٤ ٨٤٣٢٣ ثم تضرب الثلثه فى الاربعه
٣٢٣
وترسم الاثنين فوق الثلثه حافظا للعشرة واحدا ثم الثلثه
فى الاثنين والاربعه فى الاثنين وتجمعها مع المحفوظ واضعا
للخمسة فوق الاثنين ويحفظ للعشرة واحد التزيده على مجموع
مضروب الثلثه فى الثلثه والاربعه فى الاربعه مع الاربعه
الفوقانية فالمجموع ثلثون فضع فوق الاربعه مكان الاربعه
صفرا ويحفظ ثلثه لتزيده على مضروب الاربعه فى الثمانيه مضيفا
الى المجموع الاربعه الفوقانية وترسم التسعه يسار الصفر مكان
الاربعه مضيفا للثلثه المحفوظ الى التسعة التالى وترسم
الاثنين مكانه وتزيد الواحد على الستة بعد سبعة وصورته
كذا ٢٧٢٩٥٥٢ ٨٤٣٢٣ واما ضرب الاصفار تضع اصفارا بعدة
٣٢٣

ما بقى من مجموع مراتب المضروبين بعد اسقاط واحد وتضرب احاد
المضروب فيه احاد المضروب فيه وتضع احاد الحاصل مكان الصفر
الاول وتجمع عشراته مع مضروب الاحاد فى عشرات المضروب فيه
وتضع احاد الحاصل بعدها رسم اولا وهكذا الى ان يتم ضرب
احاد المضروب فيه جميع مراتب المضروب فيه ثم تضرب عشرات المضروب
فى احاد المضروب فيه وتزيد الحاصل حيثما رسم مكان الصفر الثانى
وترسم احاد المجتمع مكانه ثم فى عشراته وتزيد الحاصل مع المحفوظ
على ما رسم مكان الصفر الثالث وترسم احاد المجتمع مكانه و
هكذا الى ان ينتهى ثم تضرب مئات المضروب فيه احاد المضروب
فيه وزايد الحاصل على ما رسم مكان الصفر الثالث واصنع الاحاد
المجتمع مكانه وهكذا تعمل الى ان ينتهى الى ضرب اخر المضروب
فى اخر المضروب فيه وترسم احاد المجتمع مكان الصفر الاخير
وعشراته ان كانت ليساره فقس ضرب هذا العدد ٣٢٤ فى هذا
العدد ١٤١٣ ترسم ستة اصفار كذلك ١٤١٣٠٠٠٠٠٠ وتعمل ما عرفت
يصير هكذا ١٤٢٣٣٢٤ والاشهر فى ضرب المركبات كثيرة المزاولة
عمل الشبكة وهو ان ترسم شكلا ذا اربعة اضلاع والاضلاع
الاربعة هنا خطوط اربعة محيط ليسطح كل منها مع ما يليه

٣٢٤
٨٤٢٣
٥٣٤٩٢
٢٠٢١٨٢
٢٧٢٩٠٥٢

محيط

محيط بقائمة هى ركن الشكل واثنان طوليان متوازيان
والاخران عرضيان متوازيان وتقسمه اى ذا الاربعة الاضلاع
المذكور الى مربعات صغار بان تقسم الضلع العرضى الفوقانى
بعدة مراتب احد المضروبين وتخط خطوطا طولية مبتدية من
مساوى تلك الاقسام الى الضلع التحانى وح يحصل سطور طولية
ثم تقسم الطولى الايمن الاسير بعدة مراتب المضروب الاخر
وترسم خطوطا اخر عرضية مبتدية من مبادى تلك الاقسام
الى الطول الايمن ويحصل سطور عرضية وتتقاطع هذه التصور
مع تلك السطور الطولية يحدث مربعات صغار وتقسم
كل منها اى من تلك المربعات الى مثلثين فوقانى و
تحتانى بخطوط مورية كما سترى يعنى بخطوط مورية خارجة
من الزاوية الفوقانية اليمنى منتهية الى الزاوية التحتانية
اليسرى وح تضع احد المضروبين فوقه يعنى فوق الشكل
المنقسم الى المربعات والمثلثات كل مربعة منه على محاذاة
مربع من الشكل على الترتيب وتضع المضروب الاخر عن يساره
الاحاد منه تحت العشرات وهى اى العشرات تحت المئات
وهكذا ايضا ترسم عن يساره الشكل متصاعدة المراتب ثم

اضرب صورة المفرداة اى مفردات المضروبين كلا فى كل
اى اضرب كل واحد من مفردات احدهما فى كل واحد من مفردات
الاخر وضع الحاصل من ضرب اى مفرد فى اخر فى مربع محاذ لهما
اى المفردين المضروبين احاده فى المثلث التحتانى من المربع المحاذ
وعشراته فى المثلث الفوقانى واترك المربعات المحاذية للصفران وقع
فى مرتبة من مراتب احد المضروبين صفرا لئلا يزاحم الحاصل
العمل فى مرتبتها الشكل ومثلثاته فضع ما فى المثلث التحتانى
الواقع فى البرج التحتانى الايمن من الشكل تحت الشكل فان خلا
ذلك المثلث من العدد فضع تحت الشكل صفرا وهو اى المرسوم
تحت الشكل اول مراتب الحاصل من ضرب احد العددين فى الاخر
ثم اجمع ما بين كل خطين صوريين اى ما فى كل مسطور الوترانى
وضع احاد الحاصل تحت الشكل عن يسارها وضعت واحفظ
لكل عشرة واحدة الزيدية اى ذلك المحفوظ على حاصل جمع ما بين
خطين صوريين اخريين واسما لاحاد المجتمع تحت الشكل يسارا
المرسوم السابق وهكذا الى ان ينتهى الى رسم ما فى المثلث الفوقانى
الايسر ان كان هناك شئ فان خلا ما بين خطين من الخطوط الموازية
عن العدد ولم يرفع اليه شئ او خلا عن الاحاد فصفرا اى فضع صفرا

عن يسار

عن يسار المرسوم سابقا كما فى عمل الجمع مثاله اذا اردنا ان نضرب
هذا العدد فى هذا العدد وهذه صورة العمل
وبيانه انا لما كان المربع التحتانى الايمن محاذيا
لاحادى المضروبين والمثلث التى منه موضع احاد الحاصل
وهى الاحاد الحقيقى ينتقل الى تحت الشكل بعينه والمربع الذى
فوق البرج والذى فى يساره كل منهما موضع مضروب الاحاد
فى العشرات لمحاذاتهما احاد احد المضروبين وعشرات
الاخر والمثلث والتحتانى منهما موضع احاد ذلك الحاصل
التى من جنس العشرات وكان المثلث الفوقانى من البرج
موضع العشرات فما فى هذه الثلثة التى فى سطر واحد بين
خطين موزيين من جنس واحد نجمعها والفوقانيان من
ذيلك المربعين موضع عشرات ذلك الحاصل التى هى
من جنس المات والمثلثات الثلث التحتانية من المربعات
الثلث الفوقانى والايسرى من هذين المربعين وما بينهما
لمحاذاة واحد منها عشراتهما والاثنين منها مات
احدهما واحاد الاخير موضع جنس المات فتلك المثلثات
الخمسة التى فى سطر من جنس واحد نلجمعها وهكذا فى البواقى

وبهذا يظهر الوجه فى الطرق السافلة كلها بادنى تامل والان
ان ترسم الشكل موترا بحيث يقع الخطوط التى كانت مودية
عرضية وترسم المضربين فوق صاحبيه الفوقانيين بحيث يقع
اخراهما فى جنبتى المثلث الفوقانى وترسم احاد الحواصل فى
المثلثات التحتانية من المربعات المحاذية للمضروبين وعشراتها
فى الفوقانية فاحاد الحاصل فى المثلث الفوقانى وترسم احاد الحواصل
فى المثلثات التحتانى من الشكل هكذا واما بحيث يقع
احاد المضروبين جنبتى ذلك المثلث الفوقانى وح ترسم احاد
الحواصل فى الفوقانية وعشراتها فى التحتانية ليقع احاد الحاصل فى
المثلث الفوقانى من الشكل هكذا وان ترسم الشكل ايضا مورّبا
لكن بحيث يكون الخطوط المنصفة للمربعات طولية وترسم المضروبين
فوق الفوقانى اليمين متصاعدة للمراتب والاخر فوق اليسرى
متنازلة واحاد الحواصل فى المثلثات اليمنى وعشراتها فى اليسرى
او ترسم المضروب الذى فوق الايمن متنازلة وما فوق الايسر
متصاعدة واحاد الحواصل فى المثلثات اليسرى وعشراتها فى
اليمنى وفى الاول احاد الحاصل فى المثلث الايمن وفى الثانى
فى المثلثات الايسر والعمل فى الثانى لا يخلو عن عسر وهما هكذا

والبيان

والبيان هو البيان الفصل الخامس فى القسمة وهى فى الاصطلاح طلب
عدد غير المقسومين ان لم يكن المقسوم عليه واحدا والا فهو المقسوم
بعينه نسبته الى الواحد كنسبة المقسوم عليه يعنى تحصيل عدد
هو نصيب الواحد وبعبارة اخرى قسمة عدد على اخر تحصيل
ثالث نسبته الواحد اليه كنسبة المقسوم عليه الى المقسوم
فهى عكس الضرب اذ احدى النسبتين فى الضرب ماخوذة
فيما بين احد المعلومين والمجهول والاخرى بين الواحد والمعلوم
الاخر هنا احديهما بين المعلومين والاخرى بين الواحد
والمجهول فتطلب هنا المنسوب اليه الواحد وثم المنسوب
اليه احد المعلومين والعمل فيها ان تطلب عددا اذا ضربته فى
المقسوم عليه ساوى الحاصل من ضربه فى العدد المقسوم
وح هذا المضروب بعينه هو الخارج القسمة كما سيصرح به
او نقص الحاصل عنه اى عن المقسوم باقل من المقسوم عليه
ان يكون قد نقصان الحاصل من المقسوم اقل من المقسوم
عليه فيكون التفاضل بين المقسوم وذلك الحاصل اقل
من المقسوم عليه فان ساواه اى ساوى الحاصل المقسوم
فالمفروض الذى حاصل ضربه فى المقسوم عليه مساوى العدد

المقسوم خارج القسمة اذ نسبة الواحد اليه نسبة المقسوم
عليه الى المقسوم وان نقص مضروبا المضروض من المقسوم
عليه عن المقسوم كذلك يعني باقل من المقسوم عليه فنسب
ذلك الاقل وهو فضل المقسوم على حاصل ضرب العدد المفروض
في المقسوم عليه الى المقسوم عليه فحاصل النسبة وهو كسر مخرجه المقسوم
عليه للاضافة مع ذلك العدد الذي حاصله اقل هو الخارج من
القسمة اذ حاصل ضلك الصحيح مع الكسر الى المقسوم عليه يساوي المقسوم
ويضبط النسبة وسيجيئ ضرب الكسور وطريقة ضرب الصحيح مع الكسر
في الصحيح ان شاء الله ولنذكر للقسمة قواعد منها اذا كان المقسوم
عليه اول عقد كالعشرة والمات والالف والعشرة الاف وغير
ذلك فاطرح عن يمين المقسوم بعدة اصفار المقسوم عليه
ارقاما فما بقي صور صحاح الخارج والمطروح صورة كسره و
مخرجه المقسوم عليه مثلا اردنا قسمة هذا العدد ٥٣٢٩ ء
على المائة طرحنا رقم التسعة مع رقم الاثنين عن يمينه يبقى
٥٣ ء صحاح الخارج و٢٩ جزء من مائة كسر الخارج القسمة
هو ٥٣ ٢٩/١٠٠ ء والبيان بذلك القاعدة ان الباقي عشرة اومائة
او الف او الاف امثال نفسه معتبر على يمينه مرتبة او مرتبتين

او مراتب فهو بعد اسقاط مرتبة عن يمينه عشر نفسه كائنا
قبل الاسقاط وبعد اسقاط مرتبتين عشر عشر يعني واحدا
من يمانه فالخارج قسمة على العشرة في الاولى وعلى المائة في
الثانية مثلا هو بعينه بعد طرح مرتبة من يمينه او مرتبتين
وفي المطروح لكونه اقل من المقسوم عليه يضبط الواحد كسر
مخرجه المقسوم عليه ومنها اذا كان المقسوم عليه مفردا غير
الاحاد فاسقط عن يمين المقسوم ارقاما عدة امثالها عدة الاصفار
التي مع ذلك المفرد فالخارج من قسمة الباقي على صورة ذلك
المفرد صحاح الخارج فان بقي شئ ضمه ليسار المسقط واضرب
المجتمع الى المقسوم عليه فحاصل النسبة كسره فمثل تمام هذا
٥١٩ ء على تسعة اسقطت عن يمين المقسوم ٩ ء
يبقى ٥١٩ قسمناه على التسعة خرج ٥٧ يبقى الستة وضممناه
ليسار اربعة وثمانين حصل صورة الكسر ٦٥ ء لنسبناه
الى التسعة صار تسعة عشر جزءا من خمسة وعشرين من المجموع
الخارج هذا ٥٧ ء ومنها كل عدد وتقسمه على الخمسة
فضعفه واسقط احاد المجموع فصورة الباقي في صورة
صحاح الخارج وضعف الاحاد والمسقط صورة احماد

مثاله هذا ١٠٩٠٤٥٢٥ على الخمسة مضعفة حصل ٢١٨٠٩ ه
بقى صفر بعد اسقاط الاحاد ١٩ ه وهذا صورة صحاح الطابع
ونصف الستة المسقطة اعنى الثلثة اخماسه ومن بيان
هاتين على بيان الاول فان تكررت مراتب الاعداد فى
المقسوم او فيه وفى المقسوم عليه فارسم جدولا طوليا سطوره
الطولية بعدة مراتب المقسوم وضعه خلافها يعنى وارسم
المقسوم داخل تلك السطور فوقيها تحت خط عرضى ورسم
فوق الجدول كل مرتبة فى سطره والمقسوم عليه ايضا فيها تحته
يعنى تحت المقسوم بمسافة يقتضيه العمل بحيث يحاذى
اخره بالرفع فاعمل يحاذى يعنى اخر المقسوم عليه اخره اى
اخر المقسوم ان لم يزد مجموع المقسوم عليه ضرب احاده من
المقسوم اى مما يحاذى المقسوم عليه من اواخر المقسوم
اذا حاذاه اى اذا حاذا اخره اخره بان يكون مساويا
للمراتب الحاذية له من المقسوم من غير اعتبار المراتب
واقل منها والا اى وان لم يكن ضربنا بدا فبحيث يحاذى
اخره مثلو اخر المقسوم اى ما قبل اخره ثم تطلب
اكثر عدد من الاحاد يمكن ضربه فى واحد واحد من

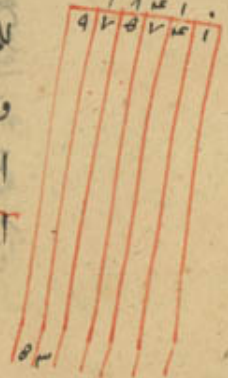

مراتب

مراتب المقسوم عليه ونقصان الحاصل من المقسوم
ومما على يساره ان كان هناشئ يعنى طلب فيما بين
الواحد الى التسعة عددا اذا ضربته فى اخر المقسوم عليه
يمكن نقصان حاصله مما يحاذى من مراتب المقسوم
المرتبة المضروب فيه ومما على يساره ان كان هناشئ
واذا ضربته بعينه فى المراتب السابقة على الاخيرة منه
يمكن نقصان حاصله مما يحاذى تلك المرتبة وما بقى
على اليسار ان بقى وهكذا الى ان تضربه فى احاد المقسوم
عليه وتنقص حاصله مما يحاذيه ومما على يساره كما
مر واضعا فى نقصان حاصل مما يحاذى المضروب
فيه للباقى تحت خط فاصل بين ما هو محو وبين ما هو
ثابت يعنى الباقى فاذا وجدت من الاحاد عددا بالصفة
المذكورة وضعته فوق الجدول محاذيا للاولى من مراتب
المقسوم عليه وعملت به ما عرفت يعنى ضربته فى واحد
واحد من مراتب المقسوم عليه ونقصت كل حاصل
من مما يحاذى المضروب فيه من المقسوم وللان تضربه
فى مجموع المقسوم عليه بضرب البسيط واضعا للحاصل

تحت المحاذى من المقسوم وتنقصه منه بعمل التقريق
راسما للباقى تحت الخط العرضى الفاصل ثم تحط فوق
المقسوم عليه خطا عرضيا وتنقل المقسوم عليه الى
اليمين بمرتبة او تنقل ما بقى من المقسوم الى اليسار
بعد رسم خط عرضى ثم تطلب اعظم عدد اخر من الاحاد
كما مر وضعه عن يمين الاول واعمل به ما عرفت يعنى
تطلب اكثر عدد اخر يمكن نقصان حاصل ضربه فى واحد
واحد من مراتب المقسوم عليه مما يحاذى المضروب
فيه من المقسوم وتقرب كما مر وتنقص منه فان لم تو
فضع عن يمين الاول صفرا وانقل كما مر يعنى انقل باقى
المقسوم الى اليسار او المقسوم عليه الى اليمين بمرتبه
وهكذا تعمل الى ان يصير المقسوم محاذيا للاول
المقسوم عليه فاذا تممت العمل فيكون الثابت الموضوع
اعلى الجدول لخارج القسمة فان بقى من المقسوم بعد
النقصان اقل شئ فهو كسر مخرجه المقسوم عليه فاضبط
الباقى اليسار وان امكن تحويله الى صورة كسر اقل مخرجه
من المقسوم عليه فاكسب الباقى اليه تحول اليه فاعمل

بعد التحويل

بعد التحويل او حاصل نسبة الباقى الى المقسوم عليه كما
يضم الى التصحيح الفوقانى مثاله اى مثال لهذا العدد ٩٧٨٧٠١
على هذا ٣٤ بعد ما رسمت الجدول كما مر ورسمتها او
عملت كما بين فخارج القسمة الذى رسم فوق الجدول
هذا العدد ١٢٦ من الصحاح واحد عشر جزء من ثلثة
وخمسين اذ افرض واحدا اذ بقى من المقسوم احد عشر
وهو كسر وهذه صورته فى نقل المقسوم عليه وصورة
النقل الباقيات من المقسوم الى اليسار هذا البيان
ان لما رسم اخر مراتب الخارج محاذيا لاحاد المقسوم
عليه فاذا اجمعت عدة مراتب سطر الخارج مع مراتب
المقسوم عليه ونقصت منه واحدا بقى عدة مراتب
ما يحاذى اخر المقسوم عليه من المقسوم فخاصل
ضرب اخر الخارج وهو مفرد عدة مرتبة عدة مراتب
ذلك السطر فى اخر المقسوم عليه وهو ايضا مفرد من جنس
ما يحاذى اخر المقسوم فتنقص احاده منه وعشراته من
نياره ومضروبه فيما قبل اخر المقسوم عليه من جنس
تلو ذلك المحاذى وهكذا حاصل ضربه فى مرتبة مقدم تهر فى

مقدم اخر من جنس ما قبل الحاصل الاول فتنقص احاد كل من جنسه
وعشراته من تسعة وخمسة وحاصل ما قبل اخر الخارج فى اخر المقسوم
عليه من جنس تلو محاذيه ومضروبه فيما قبل اخره من جنس ما قبل
ذلك المتلو وهكذا ولذلك اذا انقلبت مراتب نقص احاد كل حاصل
مما يحاذى المضروب فيه ومن هذا ظهر انك تنقص فى العمل حاصل
ضرب كل واحد من مراتب الخارج فى واحد واحد من مراتب المقسوم
عليه من جنسها من المقسوم فان لم يبق من المقسوم شئ ساوت
تلك الحواصل المقسوم وان بقى من المقسوم اقل من المقسوم عليه
كانت اقل منه بقدر ذلك الاقل المذكور واذا زدت على مجموع
تلك مضروب صورة الكسر وهو تد ونقصان فى الخروج وهو المقسوم
عليه وهذا المضروب هو الباقى حاصل المقسوم فالخارج مع
ذلك الكسر اذ نسبة الى الواحد نسبة المقسوم الى المقسوم عليه
خارج القسمة وهو المطلوب وطريقة الاستاذ الاعلم والمسند
الاعظم مولانا محمد باقر اليزدى فى القسمة ان تضع المقسوم عليه
فوق شكل ذى اربعة اضلاع مقسوم بمربعات صغار كل مرتبة
منه محاذ يا لمربع بحيث وحاذى اخره اخر المقسوم وان لم يزد
على ما يحاذى من اخر المقسوم ان حاذاه من غير اعتبار المراتب

والا فبحيث حاذى مثله الاخير منه وتضع المقسوم مراتبة
فى سطر الفوقانى والايمن مرتبة الاولى اعنى الاحاد فى المربع الا
من الايمن متصلا بضلعه الفوقانى والثانية فى مربع فوقه و
هكذا الى ترتيم الاخيرة فى المربع الاخيرة من السطر الفوقانى
ثم تطلب اعظم احاد يمكن نقصان حاصل ضربها فى سطر المقسوم
عليه مما وقع فى السطر الفوقانى من المقسوم من غير اعتبار المراتب
فاذا اوجدته فارسمه يمين الشكل محاذ يا للسطر الفوقانى تحت
ما رسم من المقسوم هنا كل مرتبة منه فى مربع بحيث يحاذى
احاده احاد المقسوم عليه وانقصه من المرسوم هنا من المقسوم
واضعا للباقى فوق السطر الثانى اولة فى المربع الثانى
منه وتاليه بعده وهكذا ثم تطلب اكثر عدد من الاحاد يمكن
نقصان مضروبه فى المقسوم عليه مما فى المربعات التى فى
السطر الثانى واذا اوجدته وضعته يمين الشكل تحت ما
وسمت اولا محاذ يا لذلك السطر وعمل به ما عملت بالاول
ناقلا المراتب بالى هذا السطر الى مربعات السطر الثالث
الى اليسار مرتبة مرتبة ثم تطلب اكثر عدد من الاحاد للسطر الثالث
بالسطر المذكورة وتعمل به ما مر وهكذا الى ان تضرب المرتبة

الموضوع يمين الشكل المحاذى للسطر التحتانى من المقسوم عليه
وترسم الحاصل فى مربعات ذلك السطر تحت ما رسم هناك
وتنقصه مما يحاذى واحدا للباقى تحت الشكل من غير نقل
الى الليط وان كان المحاذى للسطر الاسفل صفرا فنقل ما فى
هذا السطر بعينه الى تحت الشكل فالاعداد الموضوعة يمين
الشكل اعتبرها متصاعدة المراتب وهو صحاح الخارج فان
بقى تحت الشكل عدد تنسبه الى المقسوم عليه ليحصل الكسر
تضمه اعنى حاصل النسبة الى صحاح الخارج ليحصل مجموع
خارج القسمة ففى المثال صورة العمل كذا والامتحان
بضرب ميزان الخارج من القسمة فيما هو ميزان المقسوم
عليه وزيادة ميزان الباقى ان كان باق فميزان ذلك المجتمع
ان خالف ميزان سطر المقسوم فالعمل خطأ اذ خارج القسمة
فى المقسوم عليه مقسوم وتسعات الخارج مع الميزان فى
التسعات المقسوم عليه مطروح يبقى ميزانه فى ميزانه وصورة
الكسر فى نفس المقسوم عليه فميزان مجموع مضروب الميزانين
وصورة الباقى فى ميزان المقسوم

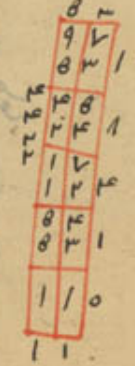

الفصل الثامن

فى استخراج الجذر

لعدد مفروض المضروب اى العدد الذى ضرب فى نفسه ليسمى

جذرا فى المحاسبات وضلعا فى المساحة وشيأ فى الجبر و
المقابلة اذ المضروب فى نفسه فى المحاسبات اصل للمجذور
والمجذور اصل الجذر وفى المساحة احد الخطوط الاربعة
المحيطة بالسطح المربع تناسب ضلع الحيوان وفى المسايل
الجبرية مجهول فتناسبه لفظ الشئ وليسمى الحاصل مجذورا
فى الحسابيات الحصول من ضرب الجذر فى نفسه ومربعا
فى المساحة وذلك ظاهر ومالا فى الجبر والمقابلة اذ مجهول
يحصل المجهول الذى هو الشئ بعمل التجذير فناسب لما امكنه
التصرف فى الشئ والعدد ان كان قليلا فاستخراج جذره
اى استخراج ما يحصل العدد المطلوب الجذر من تربيعه
لا يحتاج الى تامل زايدا ان كان العدد القليل منطقا
وان كان اصم فاسقط منه اى من ذلك العدد المطلوب
جذره اقرب المجذورات المنطقة التحتانية اليه واقسم
الباقى من ذلك الاصم الى مضعف جذر ذلك المجذور
التحتانى المقسط من العدد الاصم مع واحد تزيد عليه
لجذر المقسط اذا جمعه مع حاصل النسبة وهو كسر هو جذر
العدد الاصم بالتعريف الاصطلاحى عبارة اخرى جذر

الاصم مجموع جذر اقرب المجذورات التحتانية مع حاصل
نسبة فضل الاصم على اقرب التحتانية الى مجموع جذر الاقربين
التحتانية والفوقانية وبعبارة اخرى حاصل نسبة الفضل
المذكور الى تفاضل المجذورين الاقربين الفوقانى والتحتانى
مع جذر القرب للاصم وان كان العدد المطلوب جذره
كثيرا فضعه خلال الجدول كالمقسوم اى داخل جدول له
سطور وطولية كل مرتبة فى سطر فوق السطر تحت خط عرضى
كالمقسوم فى جدول القسمة وعلم التعيين مراتب الجذر الذى
اريد تحصيله فوق مراتبه بتحطى مرتبة يعنى ضع فوق الجدول مرتبة مم
علامات على مراتب الفرد يعنى الاحاد والمات وعشرات الالوف
وهكذا ثم طالب اكثر عدد من الاحاد اذا ضرب فى نفسه ونقص
الحاصل يعنى حاصل ضرب هذا العدد فى نفسه مما يحاذى
العلامة الاخيرة من المجذور ومما عن يساره ان كان فى
يساره عدد فاتناه وذلك اذا كان مضروب ذلك العدد
من الاحاد فى نفسه مساويا لما تحت العلامة الاخيرة ومما
فى يساره ان كان فى يساره شئ والا لما تحت الاخيرة
فقط او بقى مما تحت العلامة وما فى يساره اقل من

لحاصل

الحاصل المنقوص منه فذاوحدته وضعته فوقها اى فوق
تلك العلامة الاخيرة وتحتها مباشرة يقتنيهما العمل
وضربت الفوقانى وهو مفرد عدة مرتبة عدة العلامات
اعنى عدة مراتب الفرد من المجذور فى التحتانى يعنى فى نفسه
اى فى نفس ذلك المفرد فمرتبة المضروب مساو لمرتبة المضروب
مساو لمرتبة المضروب فيه ومجموعهما الا الواحد مساو
لمجموع مراتب الفرد من المجذور ومرتبة الزوج التى قبل
العلامة الاخيرة وهو عدة مراتب ما تحت تلك العلامة
فاحاد الحاصل من جنبها وحط الحاصل تحت العدد
المطلوب جذره يعنى تحت المجذور بحيث يحاذى احاده
اى احاد الحاصل المضروب فيه ليكون محاذيا لما تحت
العلامة الاخيرة الذى من جنسه ونقصه مما يحاذيه
وهو ما تحت العلامة الاخيرة ومما عن يساره ان كان
هناك شئ ووضعت الباقى تحته بعد الفاصل ثم تزيد
الفوقانى على التحتانى يعنى على نفسه لتضرب ما تحت
فوق العلامة المتلوة الاخيرة وما قبله فى ضعف
ما فوق العلامة الاخيرة لوجوب ضرب كل واحد من مراتب

الجذر بنفسه واحد واحد من البواقى ليحصل المجذور والمنطق
وهذا يضرب ما فوق العلامة الاخيرة فى نفسه وفيما فوق
المتلوة والمراتب الباقية وكذلك ما فوق المتلوة فى نفسه و
ما فوق المتلوة وفى ما فوق العلامة الاخيرة فى كل واحد
من المراتب السابقة فهذا بيان زيادة الفوقانى على التحتانى
وتنقل الحجج الى اليمين بمرتبة اذ مضروب ما فوق العلامة
المتلوة للاخيرة فيما فوق الاخيرة من جنس مرتبة متلوها
تحت الاخيرة وفى نفسه من جنس ما تحت تلك العلامة
ثم تطلب اعظم عدد كذلك يعنى من الاحاد اذا وضعته فوق
العلامة التى قبل الاخيرة وتحتها ويقع فى التحت يمين
المنقول امكن ضربه فى مرتبة من التحتانى يعنى فى
ضعف ما فوق الاخيرة وفى نفسه ونقصان الحاصل من كل
ضرب مما يحاذيه اى يحاذى ذلك الحاصل من المجذور وما يحاذى
المضروب فيه منه ومما عن يساره ان كان فى يساره شئ
فاذا وجدت اى اعظم عدد كذلك وعملت به ما عرفت يعنى وضعته
فوق العلامة المتلوة للاخيرة وتحتها وضربته فى واحد واحد
من المراتب التحتانية ونقصت كل حاصل مما يحاذيه ومما عن

يساره

يساره ورسمت البواقى تحت المنقوص منه زدت الفوقانى
على التحتانى لوجوب ضرب كل من المراتب السابقة عليه من مراتب
الجذر فى ضعفه لما عرفت ونقلت مجموع ما فى سطر التحتانى
الى اليمين بمرتبة لجنسه مضروب ما يوضع فوق العلامة
السابقة فى واحد واحد من مراتب السطر التحتانى لما تحادها
بعد النقل وان لم يوجد اعظم عدد من الاحاد بالصفة
المذكورة فضع فوق العلامة المتلوة للاخيرة وتحتها صفرا
وانقل ضعف ما فوق العلامة الاخيرة فى السطر التحتانى
مع ذلك الصفر الذى على يمينه بمرتبة وهكذا تعمل وتضعف
كل اعظم عدد ترسمه تحت بعد ما عملت به ما مر وتنقل
مجموع ما فى السطر التحتانى الى اليمين الى ان يتم العمل فما
حصل فوق الجدول وهو الجذر لعدد منطق هو مجموع مضروبات
الفوقانى فيها ضرب من التحتانى فان لم يبق من المجذور شئ
تحت الخطوط الفواصل فالعدد المطلوب جذره شئ فقط اى
فذلك العدد مجذور اصم اذ لم يوجد عدد صحيح تضرب فى نفسه
حاصله يساوى ذلك العدد وتلك البقية وهى التفاضل
بين الاصم والمنطق التحتانى كسر مخرجها ما يحصل من زيادة

مجذور منطق فان بقى تحت تلك الخطوط
من العدد المطلوب جذره شئ

مافوق العلامة الاولى مع واحد على التحتانى وذلك الحاصل
ضعف جذر المنطق اذ هو مجموع اضعاف مراتبه مع واحد
فمافوق الجدول وهو جذر المسقط مع هذا الكسر جذر دقيق
هى اصطلاحى للمط مثاله اردنا جذر هذا العدد ١٢١٢٢٥
عملنا ما قلناه صار هكذا يعنى وضعنا المجذور وحلل الجدول
وعلمنا المراتب الفرد وحصلنا اعظم عدد مربع الصفر المشروح
لمافوق العلامة الاخيرة وهو الثالثة وعلمنا به ما قلناه و
نقلنا التحتانى الى اليمين والمتلوة خمسة للاولى ثمانية
وعملنا بها ما مر صار صورة العمل فى الجدول هكذا وبقى
تحت الخطوط الفواصل ثمانية فهى كسر مخرجها الى الحاصل من
زيادة مافوق العلامة الاولى وواحد اعنى التسعة على
التحتانى وهو سبعمائة وثمانية مع التسعة سبعمائة و
سبعة عشر فقوله اعنى ١١ بيان للمجموع والامتحان فى التحرير
بضرب ميزان السطر الخارج من الجدول فى مفسر وزيادة
ميزان الباقى ان كان بان على الحاصل يعنى مربع ميزان
سطر الخارج فميزان المجتمع من ميزان الباقى مع الحاصل
ان خالف ميزان ذلك العدد المط حيذره فالعمل خطاء

الباب الثانى فى حساب الكسور وفى بيان قواعد متعلقة
بالكسور بان يكون المجهول او المعلومات باسرها او احدهما
فقط كسرا وفيه ثلث مقدمات يتوقف عليها حساب
الكسور ستة وفصول فى بيان القواعد المتعلقة بالكسور
المقدمة الاولى كل عددين غير الواحد اذ الواحد داخل فى الكل
ان تساويا فمتماثلان ومتساويان والا اى وان لم يتساويا
يعنى اختلفا فان افنى اى عد اقلهما الاكثر وذلك بان
يكون الاكثر اضعافا للاقل فقط فمتداخلان لدخول
الاقل فى الاكثر وكونه جزء منه والا اى وان لم يفن
بان يكون الاكثر مثلا واحدا مثلا للاقل واجزاء او جزءا
فان عدهما ثالث غير الواحد فمتوافقان لموافقتهما فى كسر
مخرجه العدد الثالث العادهما بان يكون ذلك الكسر
من كل منهما عددا صحيحا والكسر الذى هو يعنى الثالث
مخرجه وفقهما بل ذلك الكسر جزء الوفق على ما هو المشهور
والوفق هو الثالث العادهما لتحرته كل منهما بتلك
العدة فكانه سماه وفقهما لاستلزام كسر مخرجه والا
اى وان لم يعد الاقل الاكثر ولا يعدهما ثالث غير الواحد

مع كونهما مختلفين بل يا نفسهما هو الواحد فقط فمتباينان
لبعدهما وعدم اشتراكهما في جزء وكون احدهما جزءا
للاخر والتماثل بين اذ هو نسبة المتساويين وتقرب
البواقي يعني الثلثة الباقية التي هي التداخل والتشارك
اعني التوافق والتباين بقسمة الاكثر على الاقل فان لم
يبق من الاكثر في القسمة الاولى شئ فالعددان متداخلان
اذ الاقل جزء الاكثر ومكررفيه بعدة الخارج ويعلم ان
كلما كان الخارج من القسمة عددا صحيحا غير الواحد يجب
دخول كل من الخارج والمقسوم عليه في المقسوم هذا وان
بقي في الاولى شئ من العدد الاكثر فنسمى المقسوم عليه
على ذلك الباقي يعني قسمنا ما كان في القسمة الاولى مقسوما
عليه على ما بقي من العدد الاكثر الذي كان فيها مقسوما
فالباقي في القسمة الثانية مقسوم عليه وهكذا ان قسم
كل مقسوم عليه في قسمة على ما في المقسوم في تلك القسمة
الى ان لا يبقى من المقسوم في القسمة الاخيرة شئ فالعددان
متوافقان والعدد المقسوم عليه الاخير هو المعاد هما
ولا يعدهما عدد اكثر منه اما كونه معادا لهما لدخوله في

المقسوم

المقسوم في القسمة الاخيرة لما عرفت وذلك المقسوم هو
المقسوم عليه في السابقة وهذا يستلزم دخوله بعينه
في تمام ذلك العاد من المقسوم في السابقة فثبت دخوله
في المقسوم هنا وهكذا دخوله في كل قسمة لما مر يستلزم
دخوله في المقسوم في القسمة السابقة عليها فيلزم دخوله
في العدد الاكثر الذي هو مقسوم في القسمة الاولى ما ثبت
لا يمكن ان يعدهما عدد اكثر منه فلانه لو عدهما عدد اكثر
ودخل فيهما فيعد ذلك الاكثر الباقي من المقسوم في القسمة
الاولى اذ هو عاد للمقسوم عليه فيعد الجزء الاول من المقسوم
بعد المقسوم عليه اياه فيعد الباقي وهو الجزء الاخر من المقسوم
وكذلك في القسمة الثانية ولكون ذلك الاكثر عاد الباقي
يعد كل جزئي المقسوم في تلك القسمة اعني المقسوم عليه في
الاولى وهكذا الى ان يعد الباقي الاخير الذي هو المقسوم
عليه في القسمة الاخيرة وهو اكثر منه هذا خلف او يبقى واحد
فمتباينان اذ الباقي الاخير هو الواحد فلو عدهما غير الواحد
لزم عده للواحد ايضا لما مر وهف ثم الكسر اما منطق
اذا كان باز ائها لفظ خاص يعبر عنها به وهو منطق عنها وهو

الكسور التسعة المشهورة من النصف الى العشر واصم
ولا يمكن التعبير عنه الا بالجزء كجزء من احد عشر جزء من واحد
وكل منهما اما مفرد وهو الصحيح المضاف الى الصحيح الاكثر
بشرط كونهما اقل عددين على نسبتهما والمفرد اما مجردا
اذا كان صورته واحدا كالثلث وجزء من احد عشر او مكررا
اذا كان صورته اكثر من واحد كالثلثين او ثلثة اخماس
وجزئين من احد عشر وكذا خمسة اجزاء من ثلثة عشر او
مضاف الى كسر اخر اما عطف على قوله مكرر على راى و
اما على قوله مفرد كما هو راى بعض اخر في العطف يعني كل
منهما اما مفرد او مضاف كنصف السدس وجزء من
احد عشر جزء من جزء من ثلثة عشر جزء من واحد وقد
يتكرر الاضافة كنصف ربع سبع او معطوف الى كسر
اخر بان يكون المعطوفان مفردين مجردين او مكررين
او مختلفين منطقيين او اصمين او مختلفين فتلك
تسعة فيتكرر العطف فيها في الاقسام كالنصف و
الثلث وجزء من احد عشر وجزء من ثلثة عشر وكالثلثين
والخمسين وكاربعة اجزاء من احد عشر وثلث اجزاء من ثلثة

عشر وكالثلث واربعة اخماس وجزء من احد عشر وتسعة
اجزاء من سبعة عشر وكالنصف وجزء من احد عشر
وكالثلثين وثلث اجزاء من احد عشر وكثلثين وجزء
من احد عشر ويحصل اقسام اخر بالتقديم والتاخير
بين المعطوفين في بعض تلك الامثلة ويلتبس باستخراجها
مع امثلة المعطوفات الكثيرة وقد يستثنى كسر من كسر كثلثة
ارباع الاخماس ويسمى بالمستثنى وقد ينسب الى صحيح وكسر
صحيح فقط او كسر فقط او صحيح وكسر معا وقد ينسب الى صحيح
فقد صحيح وكسر معا او كسر فقط وهو خمسة لتسمى كسر المنكسر و
هو في مقابل المفرد اذ هو صحيح منسوب الى صحيح كما قلناه كتسعة
من ثلثة عشر وثلث وكثلثي احد عشر وثلثة اتساع و
وثلثة اخماس من ثمانية وخمسي سباع وكاثنين وثلثة
اخماس من ثمانية وكثلثة ارباع خمسة عشر هي امثلة
على ترتيب الاقسام واذا رسمت الكسر يعني اردت اسمه
فان كان معه صحيح فارسم اي الصحيح فوقه اي فوق الكسر و
الكسر تحته فوق المخرج والا اي وان لم يكن مع الكسر
عدد صحيح فضع صفرا مكانه يعني فوق الكسر وفي الكسر المعطوف

يرسمون الواو بين المعطوف عليه وهو في اليمين والمعطوف
وهو في اليسار ويرسمون في الكسر الاصم المضاف من بين القوة
والمضاف اليه التحتاني وتقدير سم المضاف عين من والمضاف
اليه يسارها في المنطق خط امكان من وقد يرسمون فيه من
ايضا وقد لا يرسمون شيئا فالواحد والثلثان مثال الكسر
معه صحيح هكذا ١ ٢/٣ نصف خمسة اسداس هكذا ٢ ٥/٦ مثال
المضاف المنطق والمضاف اليه المكرر الخمسان وثلثة
ارباع هكذا ٣ ٣/٤ مثال المعطوف والمعطوف مكررين
وجزء من احد عشر من ثلثة عشر هكذا امثال المضاف
والمضاف اليه الاصم وفيه ايضا يرسم خط امكان من
مخرج الكسر اي كسر كان اقل عدد يصح منه ذلك الكسر بان
يكون ذلك الكسر من هذا العدد صحيحا ولا يكون من اقل
منه صحيحا بل كسر فمخرج المفرد المجرد وهو المتبادر وهو
بعينه مخرج المفرد المكرر ومخرج المضاف منطقا كان
او اصم مضروب مخارج مفرداته بعضها في بعض فمخرج
ثلث خمس خمسة عشر ومخرج ثلث سبع احد وعشرون
ومخرج نصف سدس اثنا عشر وهكذا واما مخرج الكسر المعطوف

وجزء من احد عشر من جزء من ثلثة عشر هكذا
١ ١/١١ من ١/١٣

فاعتبر

فاعتبر لاخراج المخرج المشترك بين المعطوفات وهو اقل
عدد يصح منه تلك المعطوفات جميعا مخرجي كسرين منه
ولاحظ اي نسبة بينهما فان تباينا فاضرب مجموع احدهما
في مجموع الاخر او توافقا فاضرب جزء وفق احدهما في
مجموع الاخر او تداخلا فاكتف بالمخرج الاكثر فالحاصل
في الاولين والاكثر في صورة التداخل مخرج الكسرين المشتركين
بينهما ثم الحاصل ان كان هنا اي في المعطوفات كسر اخر
واكثر مع مخرج ذلك الكسر الثالث وقس عليه واعمل ما عرفت
يعني اضرب الحاصل والمخرج الاكثر في هذا المخرج ان
تباينا او جزء وفقه ان تشاركا واكتف بالاكثر مع
التداخل بينهما وهكذا يعني ان كان كسر اخر فاعتبر
الحاصل مع مخرجه واعمل ما يجب فالحاصل الاخير هو المط
يعني هو اقل عدد يصح منه الكسور التي في ذلك المعطوف
ففي تحصيل مخرج الكسور التسعة المشتركة فاضرب الاربعة
وهو مخرج النصف في الثلثة يعني مخرج الثلث للمتباينين
بينهما والحاصل وهو الستة في نصف الاربعة المتوافقين
في النصف والحاصل يعني اثني عشر في الخمسة للمتباينين

والستة داخلة في الحاصل يعني الستين فاكتف بهذا
الحاصل واضربه في السبعة للمباينة بينهما واضرب الحاصل
يعني اربعمائة وعشرين في ربع التشابه لاشتراكهما في الربع
والحاصل وهو ثمانمائة واربعون في ثلث التسعة للتوافق بينهما
في الثلث والعشرة داخلة في الحاصل من ضرب ثمانمائة واربعين
في الثلثة وهو الفان وخمسمائة وعشرون فاكتف به وهو
فهو المط اي لهذا العدد ومخرج الكسور التسعة اقول اما
ضرب مخارج المفردات بعضها في بعض لتحصيل مخرج الكسر
المضاف فلان الواحد تجزء بعدة مخرج المضاف اليه فتحصيل
اجزاء كل منهما من جنس الكسر المضاف اليه ثم كل واحد من
تلك الكسور يتجزى بعدة مخرج المضاف ويحصل كسور من جنس
كسر المضاف فكرر بعدة احاد مخرج المضاف اليه مخرج
المضاف حتى حصل عدد اجزاء هي كسر المضاف واما ما قيل
في المعطوف فلوجوب ان يعد كل من مخارج مفردات المخرج
المشترك حتى يصح من كل واحد من تلك الكسور بقسمته على
مخرجه ففي صورة تداخل مخرج في اخر اذا قسمنا الاكثر
على الاقل فالخارج هو الصحيح بعد الاقل اياه واما في التوافق

اذا ضربنا جزء الوفق من احدهما في مجموع الاخر لكانا قد
ضربناه في الوفق مرارا اذ الوفق عاد للاجزاء ايضا وداخل
فيه وجزء الوفق في الوفق مرة هو العدد الاول فالمخرج
الاول عاد للاجزاء ايضا لان الحاصل عليه يخرج الكسر
الاول صحيحا واما في التباين اذا ضربنا مجموع احدهما
فقط في الاخر فظ ان كلا منهما عاد للحاصل لدخول كل
فيه وكذ للحاصل والمخرج الثالث بعد ما عملنا بهما كما
قلنا يعد ان الحاصل بهذا العمل والمخرجان الاولان
عادان ان للحاصل الاول وهو الثاني فهما عادان ايضا
للحاصل الثاني وهكذا فالحاصل الاخير مشترك يعد كل
واحد من مخارج المفردات تمه وجاز لان في تحصيل
المخرج المشترك ان يعتبر مخارج مفرداته يعني مفردات
المعطوف بان تنسب بعضها الى بعض فما كان منها اي
من مخارج المفردات داخلا في غيره فاسقطه واكتف
بالاكثر اذ يصح من هذا الاكثر الذي مخرجه داخل فيه
وما كان من تلك المخارج موافقا اي مشاركا للاخر
فاستدل به وقفا اذ يكفي في الموافقة ضرب وفق بعضها

لما ترد واعمل بالوفق كذلك اى لنسبه الى المخارج الاخر غير ذلك
الموافق فان دخل في غيره فاسقطه وان وافقه فاستبدل
به وفقه وان لم يدخل في شئ ولا يوافقه فاعتبره بعينه
وكل مخرج نسبت اليه الوفق بالتداخل او التوافق لا تنسب
اليه الوفق الاخر وهكذا افعل ليؤول المخارج الباقيه الى
التباين اى ليرجع المخارج الباقيه من المجموع بعد اسقاط
التداخل الى التباين الحقيقى او الى ما هو بمنزلة التباين
باعتبار وجوب ضرب بعضها في بعض وهو حكم التباين
واذا عملت ما عملت فاضرب المخارج الباقيه بعضها
في بعض والحاصل هو المطلوب في المثال يعنى في تحصيل مخرج
الكسور التسعه لسقط الاثنين والثلثه والاربعه
والخمسة لدخولها يعنى تلك المخارج المذكورة وهو الاثنان
الى الخمسة في الواقى واما الاثنان في التسعة والثلثه
في التسعه والاربعه في الثمانيه والخمسة في العشره
فالستة من البواقى يوافق الثمانيه بالنصف فاستبدل
بها اى بالستة نصفها وهو يعنى نصف الستة داخل في
التسعة فاسقطه والثمانيه يوافق العشره بالنصف فاستبدل

بالعشره

بالعشره نصفه وهو رجع ثلث البواقى الى التباين الحقيقى
واما اذا نسبت الستة الى الثمانيه واستبدلتهما الثمانيه
بنصفه وهو مع العشره متوافقان في النصف فاستبدلت
بالاربعه نصفه ونسبت الستة الى التسعه واخذت
ثلث التسعه فرجع الى الستة والسبعه والاثنين والثلثه
والعشره وهى غير متباينه فاستبدلت بالعشره نصفه
ترجع الى الستة والسبعة والاثنين والثلثه والعشره
الى البواقى والاربعه والثلثه والخمسة وهى ايضا غير متباينه
لكن يجب فيهما ضرب البعض كالاولى فاضرب الخمسة في
الثمانيه والحاصل في السبعه والحاصل في التسعه ليخرج المط
وهو الفان وخمسمائه وعشرون لطيفه بحصل مخرج الكسور
التسعه المشتركه بينهما من ضرب عدة ايام الشهر عاشر
المضاف يعنى الثلثين في عدة الشهور اى شهور السنه
والحاصل اعنى ثلثمائه وستين في عدة ايام الاسبوع
يعنى السبعه وايضا يحصل المخرج المذكور من ضرب مخارج
الكسور التى فيها حرف العين يعنى الاربعه والسبعه والتسعه
والعشره بعضها في بعض وسئل امير المؤمنين على بن ابى طا

عن ذلك بعينه عن مخرج الكسور التسعه فقال في الجواب اضرب
عدد ايام اسبوع التي عدد ايام سنتك المقدمة الثانية في بيان قاعدة
التجنيس والرفع وهما جعل الشيء من جنس آخر وجعله مرتفعا
اما التجنيس ففي الاصطلاح جعل الصحيح كسورا من جنس كسر
معين منطق او اصم والعمل فيه اذا كان مع الصحيح كسر ان
تضرب العدد الصحيح في مخرج ذلك الكسر الذي تريد ان تجعل
الصحيح من جنسه وتزيد عليه اي على الحاصل صورة الكسر فتجنس
الاثنين والربع تسعة ارباع اذ مضروب الاثنين في الاربعة
التي هي مخرج الكسر ثمانية وصورة الكسر واحد ومجنس الستة
وثلثه خماس باعتبار ضرب الستة في الخمسة وزيادة صورة
الكسر اي الثلثة عليه وهو ثلثة وثلثون خمسا ومجنس الاربعة
وثلث سبع وهو مضروب الاربعة في احد وعشرين مع واحد
خمسة وثمانون واما الرفع لجعل الكسور عددا صحيحا فاذا
كان معنا كسر عدده اكثر من مخرجه مساو له وفيهما يمكن
الرفع لا غير اذ في صورة اقلية صورة الكسر للمخرج لا يرفع
شيئا فقسمناه على مخرجه فالخارج واحد كان او اكثر
صحيح والباقي كسر من ذلك المخرج ان بقي شيء هذا في صورة

اكثر من

اكثر به صورة وفي السداة فالخارج هو الواحد فقط والمعتبر
في المعطوف المخرج المشترك فقسمنا عدد مجموع المعطوفات
بعدما اخذت منه عليه فالخارج هو الصحيح فان بقي شيء فالباقي
كسر من المخرج المشترك فلنرفع خمسة عشر بما ثلثه وثلثه
ارباع ومرفوع خمسة اخماس واحد ومرفوع ثلثين وسدس
ونصف وثلثه ارباع اثنان وربع ثالث او نصف سدس

الفصل الاول في جمع الكسور وتضعيفها يوخذ من المخرج المشترك
ان اختلف الكسور او من مخرج الكسر الموجود ان اتفقت مجموع
اي مجموع عدد صور الكسور او مضعفه وتقسم عددها اي
عدد الكسور المجتمعة لما خوذه من احد المخرجين ان زاد الصورة
عليه اي على المخرج عليه فالخارج من القسمة صحاح والباقي يعني
من عددها كسر منه اي من المخرج وان نقص عددها عنه نسب البه
ح فالمجتمع والمضعف كسر ان ساواه عددها فالحاصل
اي حاصل الجمع او التضعيف واحد والبيان في الكل ظاهر فالنصف
والثلث والربع واحد ونصف صدس اذ المخرج المشترك
اثنا عشر نصفه ستة وثلثه اربعة وربعه ثلث والمجموع
ثلثة عشر اذا قسم على اثني عشر فالخارج واحد وبقي الواحد

وهو نصف سدس والثلث نصف اذ المخرج المشترك
ستة وسدسه واحد وثلثه اثنان ومجموعهما نصف
الستة والنصف والثلث والسدس واحد لما مر وضعف
ثلثة اخماس واحد وخمس فالمخرج خمسة والثلثة ثلثة اخماس و
ضعف سنة اخماس وهو احد وخمس الفصل الثاني في تضعيف
الكسور وتفريقها اما التضعيف فاول الكسر الذي تريد
تضعيفه وان كان معطوفا فاخذه من المخرج والمشترك
والماخوذ صورته والا فصورته فان كان الكسر صورته
زوجا نصفته اي عد دصورته ونسبة الى مخرجه او كان
فردا ضعف المخرج ونسبت صورة الكسر وهو ظاهر اليه
لان نصف الصورة المنسوبة الى المخرج نصف والكسر وكذا
صورة الكسر المنسوبة الى ضعف المخرج نصف ضرورة تضعف
الكسر بازدياد المخرج تامل واما التفريق فتنقص احدهما
من الاخر بعد اخذهما من المخرج المشترك وتنسب الباقي
اليه فان كلا من جنس واحد فانقص صورة الاقل من
الاكثر والا فاخذ من المخرج المشترك ليصيرا من جنس
واحد فاعمل ما عرفت وانسب الباقي الى المخرج الموجود

في الاول والمخرج المشترك في الثاني فاذا نقصت ثلثة اعشار
من خمسة اعشار بقي خمس وهكذا فان نقصت الربع من الثلث
اعني ثلثة من اثني عشر هو المخرج المشترك من الاربعة منه بقي
واحد وهو نصف سدس بالنسبة الى اثني عشر الفصل الثالث في ضرب
الكسور وضرب الكسور وقسمتها لانه ان كان الكسر في احد
الطرفين فقط سواء كان مع صحيح او بدونه اوفيهما مع الصحيح والصحيح
في احدهما معرا والا صحيح فاضرب في الاول الجنس او صورة الكسر
في الصحيح ثم اقسم الحاصل لما كان اكثر من المخرج على المخرج او انسبه
منه ان كان اقل فمثلا ضرب الاثنين وثلثة اخماس في اربعة
الثلثة عشر وهو المجنس في الاربعة وهو الصحيح اثنان وخمسون
قسمناه اي الاثنين وخمسين على المخرج اعني خمسة فخرج عشرة
وخمسان وهو المراد وظاهر ان نسبة الاثنين وثلثة اخماس الى
الحاصل وهو نسبة الربع كنسبة الواحد الى الاربعة وفي ضرب
ثلثة ارباع في سبعة الثلثة وهو الصورة في السبعة احد وعشرون
قسمناها على اربعة خرج خمسة وربع وهو المطلوب
النسبة ظاهرة وان كان الكسر في كلا الطرفين والصحيح
معهما او مع احدهما او لا مع شيء منهما وهو الثاني فاضرب

المخبر في المجنس او في صورة الكسر في الصورة والصورة وهو
الحاصل الاول اى اسم هذا الحاصل الحاصل الاول ثم اضرب
المخرج في المخرج سواء كان المخرجان مشتركين وذلك اذا كان
الكسر في المضروب مختلفا وفي المضروب فيه ايضا او احدهما
مشتركا وذلك اذا كان الكسر في احد المضروبين فقط مختلفا
او لم يكونا مشتركين وذلك اذا لم يكن الكسر في شئ من المضروبين
مختلفا وهو الحاصل الثاني فاقسم الحاصل الاول اذا كان
اكثر او مساويا عليه اى على الحاصل الثاني او انسبه منه
ان كان اقل فالخارج من القسمة او حاصل النسبة هو المطلوب
ولوجوب تساوى نسبة المضروب الى الحاصل النسبة الواحدة
الى المضروب فيه يكون حاصل ضرب صورة كسر في صورة
كسر اخر كسرا ايضا فحاصلا من المضروبين فاضرب مخرج المضروب
في مخرج المضروب فيه ليحصل مخرج المضاف بعد رفع الحاصل
يحصل المراد تامل قليلا يظهر لك اللمية فالحاصل من ضرب
اثنين ونصف في ثلثة وثلث بان تضرب الخمسة في العشرة
وتقسم الخمسين على الستة ثمانية وثلث وهو المراد او
من ضرب الاثنين وربع في خمسة اسداس بان تضرب التسعة في

للخمسة

الخمسة وتقسم الخمسة والاربعين على الاربعة والعشرين
واحد وسبعة اثمان او من ضرب ثلثة ارباع في خمسة
اسباع تضرب الثلثة في الخمسة وتنسب الخمسة عشر الى
ثمانية وعشرين نصف ربع سبع وان شئت قلت سبع
وربع الفصل الرابع في قسمة الكسور وهي ثمانية اصناف كما يشهد
به التقسيم لان المقسوم اما كسر فقط او مع صحيح او صحيح وعلى
الاولين فالمقسوم عليه اما كسر فقط او مع صحيح او صحيح وهذه
ستة وعلى الثالث فالمقسوم عليه اما كسر فقط او مع صحيح
فالكل ثمانية والعمل فيها على قسمة الكسور ان ضرب
كلا من المقسوم عليه في المخرج المشترك ان كان مع كل
منهما كسر وهذا في الاربعة الاول او في المخرج الموجود ان
كان احدهما فقط اذا كسر وهذا في الاربعة الاخيرة ثم
تقسم في الكل حاصل المقسوم على حاصل المقسوم عليه
ان كان اكثر او مساويا او تنسبه منه ان كان اقل فالخارج
او حاصل النسبة هو المراد ولان ضرب المقسومين في المخرج
المشترك او الموجود بجنسهما مزد لان المخرج ونسبة المقسومين
مساويا لنسبة المجنسين فلان نسبة المقسوم الى المقسوم

عليه كنسبة الواحد الى الخارج كان الخارج من قسمة مجنس المقسوم
على مجنس المقسوم عليه هو المراد فالخارج من قسمة خمسة وربع
على ثلثة واحد وثلثة ارباع لانا اذا قسمنا احدا وعشرين
مجنس المقسوم على مجنس المقسوم عليه اعنى اثنى عشر خرج واحد
وبقى تسعة هو ثلثة ارباع اثنى عشر وبالعكس اربعة اسباع
لان نسبة اثنى عشر الى احد وعشرين كنسبة ومن قسمة السدسين
على السدس اثنان لان المقسوم عليه اذا كان واحدا كان
الخارج هو الخارج بعينه كما يشهد به تعريف القسمة بما
وبما ذكرنا يتضح غاية الايضاح وبالعكس يضعف وهو ظاهر
وعليك باستخراج باقى الامثلة **الفصل الخامس** فى استخراج جذر
الكسور ان كان مع الكسر عدد صحيح جنس اجبر اى ليصير الكل
كسورا ثم ان كان الكسر والمخرج منطقين فقسمت جذر الكسر على
جذر المخرج او نسبة منه اى والعمل ان تقسم جذر عدد صورة
الكسر على جذر المخرج اذا لم يكن اقل او تنسبه منه اذا كان اقل
ان كان كل من صورة الكسر والمخرج منطقين فخذ ستة
وربع اثنان ونصف اذ المجنس خمسة وعشرون والخارج
من قسمة جذره اعنى الخمسة على الاثنين اعنى جذر المخرج اثنان

ونصف

وضعف وجذر اربعة اتساع ثلثان ولبيانه تمهد
مقدمة هى ان مربع مسطح عددين يساوى مسطح مربعيهما
مثلا آب عددان مربعاهما ده ومسطحهما طو مسطح
اى ب هو ح و د مربع لم يقل فط هو مسطح المربعين اعنى
ه ه يساوى د وهو مربع مسطح اب وذلك لان ه امثال
ا بعدة وه امثال ب بعدة وضرب ى فى ه عبارة
عن ضرب ا بعدة احاد اى ب بعدة احاد ب فكرر
مضروب اى فى مربع ب اعنى ى بعدة ضرب اى ب وهو مسطح
اعنى ح فالحاصل مساو لر وهو المطلوب وظاهر ان اذا قسمنا
ط او ر على ء او ه فخذر الخارج هو ب او ا واذا قسمنا جذر
ط او ر على اخرج ب او على ب خرج او اذا تمهد هذا نقول
عدد صورة الكسر المجذور اى المجنس هو حاصل ضرب المجذور
فى مخرج الكسر وهو ايضا مجذور مسطح مربعى عددين فاذا
قسمنا جذره على احد المجذورين اعنى جذر المخرج فالخارج
هو المجذور الاخر اعنى جذر الكسر المجذور وهو المراد و
ان لم يكونا معا منطقين اى وان لم يكن شئ من الصورة
والمخرج منطقين او احدهما منطقا ضربت صورة الكسر

المخرج واخذت جذر الحاصل بالتقريب وقسمته اى قسمت
الجذر التقريبى ولان الخارج من قسمة جذر الحاصل الكسر
فى المخرج على المخرج اذا كان منطقيين هو الجذر الحقيقى فاذا
لم يكونا منطقيين فالخارج هو الجذر التقريبى ولان السبيل
فيه يورث التطويل تركناه نقص تجذير ثلثه ونصف تضرب
سبعة فى اثنين وتاخذ جذر الحاصل بالتقريب وهو
ثلثه وخمسة اسباع وتقسمه اى تقسم الجذر التقريبى لاربعة
عشر وهو ثلثه وخمسة اسباع على الاثنين ليخرج الجذر
التقريبى لثلثه ونصف وهو احد وسته اسباع

الفصل السادس

فى تحويل الكسر من مخرج الى مخرج تحويل الكسر من مخرجه الى مخرج
اخر جعله من جنس كسر مخرجه الثانى وهو طلب ما نسبته
الى المخرج المحول اليه مثل نسبة ذلك الكسر الى مخرجه فالامر
المتناسبة اضرب عدد الكسر وهو الاول فى المخرج المحول
اليه وهو الرابع واقسم الحاصل ومسطح الطرفين على
مخرجه اى مخرج المحول وهو الثانى فالخارج هو الكسر المط
من المخرج المحول اليه فلو قيل خمسة اسباع كم ثمنا يعنى
نسبة خمسة الى سبعة مثل نسبة اى عدد الى الثمانية

قسمت اربعين مسطح الطرفين على سبعة خرج خمسة وخمسة
اسباع وهو خمسة اثمان الثمانية وخمسة اسباع ثمن فالخارج
فى المثال بعد نسبته الى المخرج المحول اليه اى الثمانية خمسة اثمان
وخمسة اسباع ولو قيل خمسة اسباع كم سدسا ضرب الخمسة
وهو صورة الكسر الى الستة التى هى المخرج المحول اليه والحاصل
قسمت اعنى الثلثين على السبعة وهو المخرج المحول خرج اربعة
وسبعان نسبة الى الستة فالجواب اربعة اسداس وسبعا سدس

الباب الثالث

فى استخراج المجهولات بالاربعة المتناسبة و
هى ما اى اعداد نسبة اولها الى ثانيها كنسبة ثالثها الى رابعها
وكل اربعة اعداد كذلك يقال لها الاربعة فقط واما كونها
متناسبة فلان التناسب تشابه النسب اى تماثلها
ونسبة الاول منها الى الثانى تشابه نسبة ثالثها الى
رابعها ومن لوازمها اى الاربعة المتناسبة مساواة
مسطح الطرفين اى حاصل ضرب الاول والرابع لمسطح الوسطين
اى حاصل ضرب الثانى والثالث كما برهن عليه وذلك
لانا اذا ضربنا الاول فى الثالث وفى الرابع فنسبة
الحاصل الاول الى الثانى اعنى مسطح الطرفين مثل نسبة الثالث

منها الى الرابع لما ثبت من ان نسبة سطحي عدد في عددين
مثل ما بين العددين واذا ضربنا الاول والثاني في الثالث
فنسبة الحاصل الاول وهو مضروب الاول الثالث الى
الحاصل الثاني اعني مسطح الوسطين مثل نسبة الاول
منها الى الثاني بل نسبة الثالث منها الى الرابع لان نسبة
كل عددين كنسبة سطحهما في عدد ثالث فاذا نسبة مضروب
الاول منها في الثالث منها وهي شيء واحد الى مسطح
الطرفين والى مسطح الوسطين واحدة اذ كل من النسبتين
مثل نسبة اول الاربعة الى ثانيها فالمسطحان متساويان
واذا عرفت هذا نقول استخراج المجهولات باستعانة
الاربعة المتناسبة انما يكون اذا كان في المسئلة اربعة
اعداد متناسبة احدها مجهول وثلثة منها معلوم
بتصرف ما فان جهل احد الطرفين اي ان كان المجهول
احد الطرفين فاقسم اي استعلامه ان تقسم مسطح الوسطين
على الطرف المعلوم ليخرج المطلوب احد الوسطين
فاقسم فتستعلم بقسمة مسطح الطرفين على الوسط المعلوم
فالخارج فيهما هو المطلوب والسؤال الذي يريد استخراج

مجهوله بالاربعة المتناسبة انما ان يتعلق بالزيادة والنقصان
اي بزيادة سهم من سهام المجهول عليه او نقصانه
سهمه او سهام معينة او يتعلق بالمعاملات كالسوم وهو
ما مثل به والجعالة كما اذا قيل جعالة ثلثة ايام باربعة
دراهم فجعالة خمسة ايام بكم ويتعلق بنحوها كالوصايا
والاقرارات ونحوها فالاول نحو اي عدد اذا زيد عليه ربعه
صار ثلثة مثلا فالمجهول كان اربعة اجزاء زيد عليه جزء
ومجموع الحاصل وهو خمسة اجزاء ثلثة من الصحيح فالطريق
اي تطريح الاستخراج فيه ان تأخذ مخرج الكسر وتسمى بالماخذ
وتصرف فيه حسب السؤال فما انتهت اليه نسمي الواسط فيحصل
معك معلومات ثلث الماخذ والواسطة والمعلوم وهو
ما اعطاه السائل بقوله صار كذا ايضا انت تعمل بمخرج الربع
ما عمله السائل بالمجهول فتنهي عملك هو الواسطة ونسبة الماخذ
وهو الاول الى الواسطة وهو الثاني كنسبة المجهول وهو الثالث
الى المعلوم وهو الرابع وهو ما اعطاه السائل فاضرب
الماخذ وهو الاول في المعلوم يعني ما اعطاه السائل
يعني الاربعة في الثلثة واقسم الحاصل على الواسطة اعني الخمسة

يجوز في المجهول فهو في المثال اثنان وخمسان واما الثاني
فكما لو قيل خمسة ارطال بثلثة دراهم رطلان بكم درهما
فالخمسة ارطال المسعر وثلث السعر فالاول وهو المسعر خمسة
والثاني هو السعر ثلثة والثالث الرطلان المثمن اثنان
والمجهول المسؤل عنه والرابع الثمن ونسبة المسعر الى السعر
كنسبة المثمن الى الثمن فالمجهول الرابع فاضرب مسطح الوسطين
اى مضروب السعر في المثمن وهو ستة على الاول وهو خمسة
فالجواب درهم وخمس درهم ولو قيل كم رطلا بدرهمين
فالمجهول المسؤل عنه المثمن وهو الثالث فاضرب مسطح الطرفين
وهو خمسة في الاثنين اعني عشرة على الثاني وهو ثلثة فالخارج
ثلثه وثلث ومن ههنا يعلم من القسم المتعلق بالمعاملات
كالمثال المذكور اخذ فوظهم تضرب اخر السؤال اى المعلوم
الاخر الذي سئل عما يقابله الثمن في غير جنسه يعني ان كان
اخر السوال الثمن وهو معلوم فالمسؤل عنه المثمن تضربه
اى الثمن في المسعر وان كان هو المثمن تضربه في السعر وتقسم
الحاصل على جنسه اى على جنس المضروب فمن الاول تقسم
الحاصل على السعر ومن الثاني على المسعر وهذا باب عظيم

النفع يجوز في اكثر المسائل فاحفظه به
فايدة استخراج المجهول بمتساوي الخطائين والطريق ان تفرض
المجهول ما شئت اى اى عدد وتسميه المفروض الاول ثم
فرضت المجهول اولا وتتصرف فيه اى فيما فرضت كما تصرف
السائل في المجهول كما يظهر من سوالة فان طابق اى ساوى
منتهى عملك وما اعطاه السائل فما فرضت هو بعينه
المجهول المطلوب ان اخطا بزيادة او نقصان اى وان زاد
عليه او نقص عنه فما هو تدل الزيادة او النقصان تسميه
الخطا الاول ثم تفرض المجهول شيئا اخر وهو المفروض
الثاني وهو تتصرف فيه كما تصرف في المفروض الاول
فالمنتهى ان طابق المعلوم فهو المجهول والا فان اخطا
حصل الخطا الثاني اى فالتفاوت هو الخطا الثاني
ومضروب مفروض الاول فيه هو المحفوظ الاول ومضروب
مفروض الثاني في الخطاء الاول وهو المحفوظ الثاني
فان كان الخطآن اى ان تفاوتا منتهى عليك مع ما
اعطاه السائل زايدين بان يكون المنتهى زايدا على
المعلوم او ناقصين بان يكون بالعكس فاقسم الفضل

المحفوظين على الفضل بين الخطائين فما خرج من القسمة هو المطلوب
وان اختلفا اى الخطان بالزيادة والنقصان فالمطلوب هو
الخارج من قسمة مجموع المحفوظين على مجموع الخطائين ليخرج المجهول
فلو قيل اى نحو سال سائل اى عدد اذا زيد عليه ثلثاه مع واحد
حصل عشرة فان ان فرضته ستة فالخطاء الاول ستة زايدة
وان فرضته سته فالخطا الثانى واحد زايد فالمحفوظ الاول
ستة والمحفوظ الثانى ستة وثلثون فالخارج من قسمة سبعة
وعشرين اعنى الفضل بينهما اى بين المحفوظين على الخمسة اى الفضل
بين الخطائين وهو خمسة وخمسان وهو المجهول المطلوب
اى عدد زيد عليه ربعه وعلى مجموع الحاصل ثلثه احصل سبعة
اى المجموع ونقص من المجتمع خمسة دراهم عاد الاول فلو فرضته
اربعة وهو مع ربعه خمسة زدت ثلثه احصل سبعة عليه حصل
ثمانية ونقصت منه خمسة احطات بواحد ناقص او فرضته
ثمانية فالخطا الثانى ثلثه زايدة والخارج من قسمة مجموع
المحفوظين اعنى العشرين على مجموع الخطائين اعنى الاربعة
خمسة وهو المطلوب اعلم انه اذا كانت نسبة الفضل
بين المجهول والمفروض الاول الى الفضل بين المجهول والمفروض

الثانى

الثانى كنسبة الخطاء الاول الى الخطاء الثانى امكن الاستخراج
بالخطائين والا فلا وهو يظهر الحال لمن له تدرب من التحامل
فيما يظهر من السوال من التصرفات ففى صورة زيادة الخطائين
بالتفضيل نسبة تفضل احد فضلى المفروضين على المجهول الى اقلها
كنسبة التفاضل الخطائين الى اقلها فمضروب تفاضل فضلى
المفروضين فى اقل الخطائين كمضروب اقل الفضلين فى اكثر
الخطائين والا فاكثر المفروضين ان كان هو المفروض الثانى
فان اقل الخطائين هو الخطاء الاول وبالعكس فمضروب
اكثر المفروضين فى اقل الخطائين هو احد المحفوظين ومضروب
اقل المفروضين فى الخطاء الاعظم هو المحفوظ الاخر وهو يدل
على الاول بقدر مضروب المجهول فى تفاضل الخطائين
اذ المضروب الاول اعنى احد المحفوظين هو مجموع مضروب
اقل المفروضين فى اقل الخطائين مع مضروب تفاضل فضلى
المفروضين فى اقل الخطائين والمضروب الثانى اعنى المحفوظ
الاخر هو مجموع مضروب اقل المفروضين فى الخطاء الاعظم
مضروب اقل المفروضين اعنى مجموع المجهول واقل فضلى المفروضين
عليه فى تفاضل الخطائين والاخير يساوى مضروب تفاضل

فضل المفروضين في اقل الخطائين فبقي فضل هذا المحفوظ
على ذلك بقدر مضروب المجهول في تفاضل الخطائين فاذا
قسمنا الفضل بين المحفوظين على الفضل بين الخطائين
خرج المجهول وهو المراد واما في صورة نقصان الخطائين
ويلزمه نقصان المفروضين والمحفوظين ح احدهما مضروب
اكثر المفروضين في اكثر الخطائين والاخر اقلهما في اللوتهما
واللوتي مجموع مضروب اكثر المفروضين في تفاضل الخطائين
مع مضروبهما في اقلهما والاخير يساوي مضروب اقل المفروضين
في اقل الخطائين مع مضروب تفاضل المفروضين اعني
تفاضل فضلي المجهول عليهما في اقل الخطائين وهو مساو
لمضروب اقل الفضلين في تفاضل الخطائين فنفصل
الاول على الاخر وهو مجموع مضروب اكثر المفروضين
في تفاضل الخطائين واقل الفضلين في التفاضلين
الخطائين اعني الفضل بين المحفوظين هو مضروب المجهول
في الفضل بين الخطائين وفي صورة الاختلاف في
الزيادة والنقصان لما كان احد المفروضين ناقصا
والاخر زائدا لكان المحفوظان احدهما مضروب الناقص

اعني

اعني المجهول الافضل على ذلك المفروض في الخطاء الزائد
والاخر مضروب المفروض الزايد في الخطاء الناقص
وهو مساو لمضروب المجهول في الخطاء الناقص ومضروب
فضل ذلك المفروض على المجهول في الخطاء الناقص والاخير
يساوي مضروب فضل المجهول على المفروض الناقص في
الخطاء الزايد فمجموع المحفوظين يساوي مضروب المجهول
في مجموع الخطائين فما خرج من قسمة مجموع المحفوظين على
مجموع الخطائين هو المراد ولنعلم انا اذا اضربنا ما بين المفروضين
في احد الخطائين وقسمنا الحاصل على ما بين الخطائين
ان اتفق الخطآن في الزيادة والنقصان وعلى مجموع
الخطائين ان اختلفا يخرج ما بين مفروض ذلك الخطا
المضروب فيه والمطلوب فليتامل لينظهر البيان مما مر

الباب الخامس في استخراج المجهولات بالعمل بالعكس
وقد يسمى بالتحليل والتعاكس وانما سمي بالعكس والتعاكس
لانك تعمل في كل عمل على عكس ما عمل السايل والان ابتدا
عملك منتهى عمله وتنتهي عملك ابتداء عمله وهذا العمل هو
العمل بعكس ما اعطاه السايل فان ضعف السايل شيأ فنصف

مضعفه او زاد اى وان زاد شيئا على شئ فانقص من ذلك
الحاصل قدر ما زاد او ضرب شيئا فى عدد فاقسم الحاصل على ذلك
او جذر شيئا فربع ذلك الجذر او عكس اى ان نصف شيئا او نقص
او قسم او ربع فاعكس يعنى فانت ضعف او زد او اضرب او جذر و
مبتدئا من اى من عمل يظهر اخر السوال وذلك لان اذا ابتدات
بما اعطاه السائل عاملا على عكس اخره انتهى الى ما كان قبل
اخر عمله وهكذا فيفنتهى اخر عمل الى الخط المجهول والعمل على
هذا السوال ليخرج اى لاخراج الجواب فلو قيل اى عدد اذا
ضرب فى نفسه وزيد على الحاصل اثنان وضعف وزيد على
الحاصل اى المضعف ثلثة دراهم وقسم المجتمع على خمسة و
ضرب الخارج فى عشرة حصل خمسون فابدا من خمسين واقسمها
على العشرة فالخمسة ما ضرب فى عشرة واضرب الخمسة فى
مثلها اى فى الخمسة ليحصل ما قسم على الخمسة اعنى خمسة
وعشرين وانقص من الحاصل وهو خمسة وعشرون ثلثة و
من منصف الاثنين والعشرين وهو احد عشر اثنين وجذر
الباقى والثالثة التى هى جذر التسعة جواب فقس عليه المثال
الاخر وهو انه لو قيل اى عدد زيد عليه ضعفه واربعة دراهم

وعلى

وعلى الحاصل كذلك بلغ عشرين فانقص اى يحصل لك المطلوب
تنقص من العشرين الاربعة ثم ثلث الستة عشر اى ثلث ما بقى
لانه نصف المزيد ثلث هذا هو النصف الذى زدته وذلك ظ
يبقى عشرة وثلثان ثم انقص منه اى فتنقص من ما يبقى هو عشرة
وثلثان اربعة ومن الباقى وهو ستة وثلثان ثلثة يبقى المطلوب
وهو اربعة واربعة اسلع وهو الجواب الباب الثانى فى المساحة
وفيه مقدمة وثلثة فصول يتبين فى المساحة معنى المساحة
ويعرف فيها اقسام المقادير الاوليه وهى التى يجرى
فيها المساحة والاقسام الثانويه لاجميعها بل اهمها اما
المقدمة ففى هذا المساحة استعلام اى تحصيل العلم والمعرفة
بما فى الكم المتصل القار ان كان ذلك الكم المتصل خطا فطلب
معرفة ما هو فيه وتحصيل العلم بما فيه من امثال الواحد الخطى
او ابعاضه او كليهما التى ذلك خط مساحة الخط او تحصيل
معرفة ما فيه من امثال مربعه كذلك اى المربع الواحد الخطى او ابعاضه
ذلك المربع او كليهما والا فالمساحة المجملة يحصل انما فيه
مساحة السطح ومساحة الجسم وهو الكم المتصل القار
ايضا استعلام كم مكعب الواحد الخطى امثاله او ابعاضه او

كليهما او لان المساحة اما مساحة الخط او السطح او
الجسم وجب بيان هذه الثلثة فالخط ذو الامتداد الواحد
منه مستقيم وهو اقصر الواصلة بين نقطتين وبعبارة
اخر المستقيم ما تقابل جميع النقط المفروضة عليه وهو المراد
اذا اطلق اى المراد من الخط مطلقا بلا قيد هو المستقيم و
اسماء العشرة مشهورة وهو القطر والوتر والسهم
والجيب والضلع والقاعدة والساق والارتفاع ومسقط
المحور والمحور والمحيط مع مثل اى لا يحيط خطان مستقيمان
لسطح احاطة تامة وغير المستقيم منه پركارى وهو سيرى
وغير جادى والبحث لنا عنه واما السطح فذو الامتدادين
فقط ومستو اى منه مستو وهو ما يقع جميع الخطوط الخ
عليه اى جهة عليه اى على المستوى فاذا قيل بالمحيط واحد فدايرة
فدايرة الخط المستقيم المنصف لها اى لاقل الدايرة قطر وغير
المنصف وتر لكل من القوسين وقاعدة لكل من القطعتين
او ان احاط بمستو قوس من دايرة ونصف قطرها المتقين
عند مركزها فذلك المستوى قطاع الدايرة وهو اكبر من المنفصل
ان كان تحديث الزاويتين اللتين بين نصفى القطر فى جهة القوس

واصغر ان

واصغر ان كان فى جهة اخرى او احاط اى ان بالمستوى
قوسان تحديهما الى جهة غير اعظم من نصفى دايرتين فهلالى
او اعظم فنصفى او مختلفا التحديب متساويان كله
اصغر من النصف فاهليلجى او اعظم مثلثى او ثلثة خطوط
مستقيمة فمثلث اما متساوى الاضلاع او متساوى الساقين
او مختلفها اى الاضلاع وايضا اما قايم الزاوية ان وقعت
فيه قائمة او منفرجها ان وقعت فيه منفرجة او حاد الزوايا
ان لم تقع شئ منهما او احاط بزاوية متساوية لمتساوى
قامت زواياه والا اى وان لم يقم زواياه فمعين او ذو اربعة
غير المتساوية مع تساوى المتقابلين مستطيل ان قامت
زواياه والا اى وان لم تقم فشبيه المعين وما عداها
اى المذكورات من ذى اربعة اضلاع منحرفات وقد يخص
بعضها باسم كذى ذنقة او ذنقتين وذى الرجلين وقشاو
فى بعض النسخ قشاوها بمعنى او احاط بزاوية من اربعة فكثيرا
الاضلاع والزوايا قبل مخمس فمسدس ثم يسمى مخمسا ومسدسا
وهكذا الى معشر والا فذو خمسة اضلاع وذو ستة اضلاع
وهكذا الى ذى العشرة فيهما فى المتساوى الاضلاع والزوايا

وغيرها في اسم ثم واحد وعشرة قاعدة واثنى عشر قاعدة و
هكذا فيهما ويخص البعض باسم كالمدرج والمطبل وذى
الشرف بضم الشين جمع شرفة وهى الزيادات المتشابهات
التى على رؤس الجدران والاشكال الهذه والجسم ذو الامتداد
الثلث فان احاطه سطح واحد فى داخله نقطة بحيث
يتساوى الخطوط الخارجة من داخله فكرة اليه اى يسمى بالكرة
ومنصفها من الدوائر اى والمنصف لها من السطوح
المستوية ليسمى دايره عظيمة والا اى وغير المنصف لها فصغيرة
او احاط به ستة مربعات متساويات فكعبة او دايرتان
متساويتان متوازيتان وسطح مستدير واصل
بينهما بحيث لو ادير خط مستقيم واصل بين محيطيها
اى الدايرتين عليهما ماسر بكله اى بتمامه فى كل الدورة
فاسطوانة مستديرة وهما اى الدايرتان قاعدتاها
والمستقيم الواصل بين مركزيهما اى القاعدتين
سهمها اى الاسطوانة فان كان السهم عمودا على
القاعدة اى السطحين فالاسطوانة قائمة والا فمائلة
واسطوانة المضلع هو التى قاعدتاها مضلعان والسطوح

الواصل بينهما كل منها ينتهى فى جهتيه الى ضلعين من
القاعدتين او الجسم ان احاط به دايرة وسطح صنوبرى
مرتفع من محيطها اى الدايرة متناقصا الى نقطة بحيث
لو ادير خط مستقيم واصل بينه وبين اى نقطة من محيط
الدايرة وتلك النقطة ماسة بكله فى كل الدورة فهو مخروط
مستدير وتلك الدايرة قاعدته وهو قايم ان كان سهمه
اعنى المستقيم الواصل بين نقطة راسه ومركز قاعدته عمودا
على القاعدة او مائل اى وان لم يكن كما ذكرنا فمائل وهى
اى الدايرة قاعدته والواصل بين مركزها اى الدايرة والنقطة
سهمه والمضلع من المخروط هو الذى قاعدته مضلعه و
كذلك السطح المتناقص المنتهى الى نقطة والمخروط ان قطع
راسه بسطح يوازيها اى يوازى تلك القاعدة فما يليها
منه مخروط ناقص وهذا المحدودات اكثر المعمولات المتداولة
فى المساحة **الفصل الاول** فى مساحة السطوح المستقيمة الاضلاع
اما المثلث فقائم الزاوية منه تضرب احد المحيطين
بها فى نصف محيط الاخر فالحاصل مساحته مثلا المثلث
اب ج زاويته منه قائمة واخرجنا من ج عمود ج ء على ب ا

مساويا لاج وصلناه ج 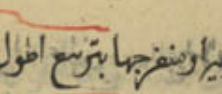 فمتوازى اضلاع اج
ه ب مساحته مضروب اب فى اج والمثلث نصفه فهو
مضروب اب فى نصف اج ومنفرجها تضريب العمود المخرج
منها على وترها فى نصف الوتر او بالعكس وذلك لان الكل
ينقسم العمود الى مثلثين قائمتى الزاويه والعمود احد محيطى
القائمه فى كل منهما ومحيطها الاخر احد قسمى وتر المنفرجة
والعمود فى نصفى كل من القسمين مساحة احد المثلثين
فهو فى نصف مجموعهما اعنى نصف الوتر مساحه المثلثين
اعنى مثلث الكل وقس عليه البيان فى العكس وحاد الزوايا
تضريب العمود مخرجا من اثنيهما على وترها كذلك اى
فى نصف الوتر او بالعكس والبيان ظ لا يخ انما قيد
العمود فى منفرجها بكونه مخرجا من المنفرجه اذ على
تقدير اخراجه من غيرها يمكن بل يجب ان يقع خارج
المثلث فلم يجر فيه تلك القاعده ح لانا نقول تلك
جاريه فيه من اى منهما خرج غايه ما فى الباب ان البيان
فى الصور مختلف ادنى اختلاف فالتخصيص بالمنفرجه
كانه لتسهيل العمل ويعرف انه اى المثلث اى المثلثه

يعنى

يعنى جاد الزوايا اقائم الزاويه او منفرجها بتربيع اطول اضلاعها
فان ساوى الحاصل مربعى الضلعين الباقيين فهو قائم
الزاويه او زاد عليهما معا فمنفرجها او نقص فالحاده و
ذلك لما بين فى عكس العروس من اولى الاصول ويعكس
سابع من ثانية الاصول وبين عكسا هما بالخلف
بادنى تامل وقد يستخرج العمود بجعل الاطول قاعدة
وضرب مجموع الاقصرين فى تفاضلهما وقسم الحاصل
عليها اى على القاعدة ونقص الخارج منها والحاصل
ان تقسم مضروب مجموع الاقصرين فى تفاضلهما على القاعدة
ونقصنا الخارج منها فنصف الباقى هو بعد موقع
العمود عن طرف اقصر اضلاعه فاقم منه اى من موقع
العمود خطا الى الزاويه التى بين الاقصرين فهو العمود
فاضربه فى نصف القاعده يحصل المساحه فليكن
المثلث اب ج واطول الاضلاع وهو ب ج القاعدة
وا ى هو العمود على ب ج فلان مربع اب مساو لمربعى
ا ى ى ب ومربع ا ج لمربعى ا ى ى ج والتفاضل بين
مربعى اب اج مساويا للتفاضل بين مربعى ب ى ى ج

لاشتراك ا ء لمجموع ب ا ج الاقصرين في تفاضلهما وهو
التفاضل بين مربعيهما مساو لمجموع ب ء ء ج في تفاضلهما
فاذا فنمناه على قاعدة ب ج حرج تفاضل يسميها فنعمه
نقصان للخارج يعني التفاضل من القاعدة يبقى ضعف
الاقصر فنصف الباقي وهو القسم الاقصر يكون بين
اقصر الاضلاع وموقع العمود وهو ب ء وانما ادعينا
ان التفاضل بين كل مربعين هو سطح مجموع الضلعين
في تفاضلهما اعني سطح فضل الاطول على الاقصر في
مجموعهما لانا اذا فصلنا من الاطول مثل الاقصر بقي
الفضل ومربع الاطول مساو لمربعي الاقصر والفضل
وضعف الفضل في الاقصر والاخيران مساويان لسطح
الفضل فيهما فثبت المدعى ومن طرق مساحة
متساوي الاضلاع ضرب مربع ربع مربع احدها
اي احد الاضلاع وهو مساو لمال نصف احد
الاضلاع في ثلثه ايضا ليحصل ثلثه اموال مال
لنصف احد الاضلاع وهو مساو لضرب مكسره في
نفسه وهو مساحة المثلث فهذا الحاصل جواب

وذلك

وذلك لان في المتساوي الاضلاع ثلثه اموال مال
نصف احدها مساو لنصف مجموع الاضلاع في فضله
على احدها والحاصل في الفضل على الاخر والحاصل
على الثالث والحاصل الثالث مساو لضرب مكسره في
نفسه فلان فضل نصف مجموع الاضلاع اعني ضلعا و
فضلا في الفضل الاول ثلثة مربعات لنصف احدها
ومضروب ذلك الحاصل في الفضل الثاني ثلثه كمربعات
لنصفه وبه في الفضل الثالث ثلثه اموال مال فربع
ربع مربع احد الاضلاع في الثلثه يساوي ربع ما يحصل
من ضرب نصف مجموع الاضلاع في فضله على احدها
والحاصل في فضله على الاخر والحاصل في فضله على الثالث
يساوي مضروب مكسر المثلث وفي نفسه يعني مربع عدد
مساحة المثلث وليكن لبيان مساواة ما حصل
من ضرب نصف مجموع الاضلاع في فضله على احدها
والحاصل في فضله على الثاني والحاصل في فضله على
الثالث في مثلث كان لضرب مكسره في نفسه
المثلث ا ب ج ونرسم فيه دايره ء و ز على مركزه ونخرج

ه ه و ه ر الى نقطة التماس وفصل آ ه ولنبين ان آ ر اوسط وبين
وكذلك ب ر ب ز و ح و ح ز ان احد خطى آ ر اوفضل نصف
جميع الاضلاع على ب ح واحد خطى ب ر ب ز فضل النصف
على آ ح واحد خطى ح و ح ف فضل النصف على آ ب ثم نخرج آ ه
الى ط و آ ب الى ان يصير ب ح مثل ح ز و و ح الى ان يصير ح ك
مثل ب ر فكل من آ ح آ ك مثل نصف جميع الاضلاع ونخرج
من نقطتى ح ك عليهما عمودى ح ط ك ط ملتقيين على ط
متساويين ونصل ب ط ط ح ونفصل من ب ح ب ل مثل
ب ح ونصل ط ل فهو عمود على ب ح لتساوى الفضل
بين مربعى خطى ب ط ط ح للفضل بين مربعى خطى ب ح ح ك
ولتساوى ح ب ب ل وكذلك ل ح ح ك يتساوى الفضل
بين مربعى ط ط آ ح والفضل بين مربعى ب ل ل ح فط ل
عمود على ب ح مساو لخط قراويتا آ ب ط ح ب ط متساويتان
ونصل ه ب قراوية ر ب ه وهو نصف ر ب ر التى هى
مثل زاويتا ط ح لكون كل منهما تمام زاوية آ ب فنسبة
ح من قاعدتين مساوية لزاوية ط آ ح وزاويتا ب ه ب
ح ط قاعدتان فمثلثا ب ر ه ح ط متشابهان فنسبة ه ر ب

نقطة ٢٠ م

كنسبة ب ح ح ط و ب ب مثل ب ر و ب ح مثل ح ف فنسبة
ه ه الى ب ر كنسبة ر ح الى ح ط و ه ر فى ح ط يساوى سطح ب
ر فى ر ح فنسبة مربع ه ر الى سطح ه ر فى ح ط اعنى ب ر فى
ح ك نسبة ه ر الى ح ط اعنى كنسبة آ ر الى ا ح لتشابه مثلثى ا ه آ
ح ط ونسبة مربع ه ر الى سطح ب ر فى ر ح كنسبة آ ر الى
ا ح فضرب مربع ه ر فى آ ح كضرب ب ر فى ر ح فى ا ه واذا ضربنا
هما فى آ ح صار مربع ر ه فى مربع آ ح كضرب ب ر فى ر ح
فى ا ه فى آ ح ولكون ه ر فى آ ح كتكسير المثلث يكون مربع ه ر
فى مربع آ ح مربع تكسير المثلث فاذن تكسيره مساو لضرب
ب ر فى ر ح فى ا ه فى آ ح وهى فصول المثلثة ونصف جميع
الاضلاع بعضها فى بعض وهو ط آ امّا المربع فاضرب احد اضلاعه
فى نفسه بعد استعلام ما فى احد اضلاعه من اشتمال
الواحد الخطى او اجزائه او كليهما وذلك لان مربع الخط
يساوى سطوحه فى اقسامه وسطح الخط كل واحد من
اقسامه يساوى سطوح اقسامه فى ذلك القسيم والمستطيل
فى مجاوره اى احد اضلاعه بعد تحصيل ما فيه يضرب
فى مجاوره لمساواة سطح خط فى احد مجموع سطوحه فى

اقسام الاخر وسطحه فى واحد منها السطوح اقسامه فيه واما
المعين فاضرب نصف احد قطريه وهو الذى به يصير المعين
مثلثين فى كل القطر الاخر وهو العمود على الاول ويصير به
المعين اربعة مثلثات قوائم وباقى ذوات الاربعة الاضلاع
تقسم بمثلثين بان تصل بين متقابلين من زواياه فمجموع
المساحتين اى مساحة المثلثين مساحة المجموع او مساحة
مجموع الاخر مساحة الكل ولبعضها طرق خاصة لاتسعها
الرسالة اما المثلث فان تضرب العمود المخرج من مركزه على اى
ضلع من اضلاعه فى نصف مجموع الاضلاع وفى المتساوي
الاضلاع تجذير مجموع ثلثة اموال المال نصف احدها او
اما المربع فضرب قطره فى نصفه والمستطيل ضرب قطره فى العمود
الخارج عليه من احد الزاويتين اللتين هو وترهما وجبر آخر
فى المستطيل وهو اسقاط مربع الفضل بين ضلعيه من مربع
قطره وتنصيف الباقى واما كثير الاضلاع من السطوح
كالمسدس والمثمن فصاعدا من زوج الاضلاع التى اضلاعها
وزاوياها متساوية تضرب نصف قطره فى نصف مجموعها
اى مجموع اضلاعه فالحاصل جواب فى ذلك لان قطره هو

الوتر

الواصل بين منتصفى متقابليه من الاضلاع فبعدنا آخر
اقطاره تقاطعت فى المركز وصلنا بين المركز وبين كل
من زواياه حدثت مثلثات قوائم احد محيطى قاعدة كل
مثلث نصف قطر الشكل ومحيطها الاخر نصف احد اضلاعه
ونصف القطر فى نصف ذلك النصف مساحة مثلث
فنصف القطر فى نصف مجموع اضلاعه وهو مساحة
جميع المثلثات اعنى سطح كثير الاضلاع وهو المراد ما عدا
اى ما عدا المسدس والمثمن فصاعدا من كثير الاضلاع وهو
ما اضلاعه فرد منها تقسم بمثلثات وتمسح فالحاصل جواب
وهو اى التقسيم بمثلثات مساحتها يعم الكل من كثير الا
زوجها وفردها ولبعضها طرق كذوات الاربع يعنى لبعض
تما ذكرنا طرق يها تمسح كما كان لمساحة ذوات الاربع
طرق آخر غير المذكور ولم نذكرها الفصل الثانى فى مساحة
بقيه السطوح المستويه اما الدايره فطبن محيطا ما
محيطها ليحصل مساحة المحيط واضرب نصف قطرها
اى الدايره فى نصفه اى نصف المحيط فالحاصل مساحة
الدايره هذا مبنى على مساواة سطح الدايره لسطح مثلث
قايم الزاويه احد محيطيها نصف قطر تلك الدايره والاخر

فرد الاضلاع ٢٢

ضلاع

ثلثة امثال الاول وسبعة وفي بيانه طول اوالوتر لمساحتها
من مربع قطرها سبعة ونصف سبعه لان تحيط الدايره
ثلثة امثال وسبع لقطرها تقريبا على ما جيئوا ومربع القطر
اربعة امثال مربع نصف القطر ومساحة الدايرة اعني
مضروب نصف قطرها في نصف المحيط وهو ثلثة امثال
مربع نصف القطر وسبعه نقص عن مربع القطر بقدر
ستة اسباع مربع نصف القطر اي ربع ستة اسباع
مربع القطر وهو سبعه ونصف سبعه بقي المط واستبان
منه ان مساحة الدايره خمسة اسباع ونصف سبع
من مربع قطرها واضرب لمساحتها مربع القطر في احد
عشر الى اربعة عشر كما مر فمضروب الوسطين اعني مربع
القطر في احد عشر يقسم على الاخير اي اربعة عشر ليحصل المط
وهو الاول وان ضربت القطر وهو معلوم والمحيط مجهول
في ثلثة وسبع حصل المحيط لان نسبة القطر الى المحيط نسبة
الواحد الى ثلثة وسبع او قسمت المحيط وهو معلوم والقطر
مجهول عليه اي ثلثة وسبع خرج القطر والبيان مامر واما
قطاعيها الاصغر والاكبر فاضرب نصف القطر في نصف
القوس وذلك لان نسبة القطاع الى الدايره كنسبة قوسه

واقسم الحاصل على اربعة عشر ليخرج الجواب وذلك لان نسبة الدايره الى مربع قطرها كنسبة احد عشر الى اربعة عشر

قوسه الى المحيط والمضروب وهو نصف القطر واحد في
الضربين واما قطعتيهما فحصل مركزيهما وكلتهما قطاعين
ليحصل مثلث فانقصه من القطاع الاصغر ليبقى مساحة
الصغرى اوزده على الاعظم ليحصل مساحة الكبرى
والبيان ظاهر واما مساحة الهلالي والنعلي وصل طرفيهما
ليحصل قطعتان احديهما جزء الخر وانقص مساحة
القطعة الصغرى التي هي الجزء من الكبرى ليبقى مساحة
والنعلي واما اهيليلجي والشليحي فاقسمها اي كل منهما الى
قطعتين فمجموع مساحتها مساحة المط واما سطح الكره
فاضرب قطرها في محيط عظيمتها بالتقريب لان نسبته
اليها اصح او بق سطح الكرة مساوا الدايره قطرها نصف
قطر الكره لان تلك الدايره يساوي مربع قطرها اعني
مربع ضعف قطر الكرة لاسبع ذلك المربع ونصف
سبعة او اضرب مربع قطرها في اربعة وانقص من الحاصل
سبعة اي سبع الحاصل ونصف سبعة فالباقي
مساحة سطح الكرة ولتحصيل قطر الكرة ترسم بالفرجار
على نقطة من بسيطها بفتح ما دايرة كدايرة اب ح وترسم
في سطح مستوحظا مستقيما بقدر ذلك الفتح وعليه

نصف دايرة مثل ده ثم نفتح الفرجار بقدر وتر من دايره
آب ح وتضع احد طرفيه على ء وتعلم بالآخر قوس ء ره
نقطة ز وتصل ء ز وتخرجه ومن ء عمود ء ح على ء ه
وتخرجه الى ان يتلاقيا على ح فز ح هو القطر الكرة ومساحة
سطح قطعتها اى قطعة الكرة وهى ما افرضنها بسطح
مستو يقطعها يساوى مساحة دايرة نصف قطرها
يساوى خطا واصلا بين قطب القطعة ومحيط قاعدتها
وبعباره اخرى مساحتة ان تضرب الخط الواصل بين القطب
ومحيط القاعدة فى مضروبه فى ثلثة وسبع وان ضربت
محيط العظيمة فى ارتفاع القطعة تحصل المساحة وكذا
تحصل المساحة ان قسمت مضروب سطح الكرة فى ارتفاع
القطعة على قطره واعلم ان مساواة سطح القطعة لتلك
الدايرة تقريبى ولما سطح الاسطوانة المستديرة القائمة
فاضرب لمساحة الخط المستقيم الواصل بين قاعديتها
الموازى لسهمها فى محيط القاعدة وذلك لان سطح الاسطوانة
المذكورة بمنزلة ذى اربعة اضلاع قائم الزوايا بخطين
احدهما مثل محيط قاعدتها والآخر يساوى سهمها
ولما سطح المخروط المستدير القائم فاضرب لمساحة الخط

الخط المستقيم الواصل بين راسه ومحيط قاعدة فى نصف
محيطها اى محيط القاعدة اذ هو بمنزلة قطاع قوسها يساوى
محيط القاعدة ونصف قطرها الواصل بين الراس ومحيط
القاعدة وما لم يذكر من مساحة باقى السطوح يستعان عليه
اى على ما لم يذكر بما ذكر متعلق بيستعان اى يستعان بما ذكر
من طرق مساحة السطوح على استخراج مساحة السطوح
التى لم يذكر الفصل الثالث فى مساحة الاجسام اما الكرة
فاضرب لمساحتها نصف قطرها فى ثلث مساحة سطحها
او بالعكس او قطرها فى سدس محيطها او بالعكس او
قطرها فى ثلثى العظيمة التى فيها او بالعكس او سدس عظيمتها
فى ربع القطر او بالعكس ومكعب القطر فى احد عشر واقسم
الحاصل على احد وعشرين اذا فرض القطر ١ يكعبه ١ ١ ١
ضربناه فى احد عشر ١١ ١ ١ قسمناه على ٢١ خرج ٥٢ ٥ ١٧ وهو
المساحة او الق من مكعب القطر سبعة ونصف سبعة ومن
الباقى كذلك هكذا وفى بعض النسخ ومن الباقى كذلك
مرة اخرى والصواب ان يقال او الق من مكعب القطر
ثلثة اسباعه وثلثة سبعه لانا اذا القيناه من مكعب القطر
اعنى من ثلثمائة ثلثة واربعين مائة وثلثة وستين وثلثا

بقى مائة وتسعة وسبعون وثلثان موافقا لما سبق ولو اسقطنا
منه سبعة ونصف سبعة ثلثة وسبعين ونصفا بقى
مائيان وتسعة وستون ونصف واذا القينا من الباقى
سبعة ونصف سبعة وهو سبعة وخمسون وثلثة ارباع واحد
بقى مائتان واحد عشر وثلثة ارباع وهذا لم يطابق لما سبق
ولو القينا سبع هذا الباقى الثانى ونصف سبعة كما فى بعض
النسخ اعنى خمسة واربعين وثلثة اثمان الواحد بقى مائة
ستة وستون وثلثة اثمان واحد وهو غير مطابق ايضا لما سبق
وان قرب منه واما قطعتها فاضرب نصف قطر الكرة فى
ثلث سطح القطعة واعلم ان الحاصل من ضرب نصف
قطر الكرة فى ثلث سطح القطعة من مساحة قطاع الكرة
يشارك تلك القطعة فى البسيط وهو زايد على مساحة القطعة
اذا كانت القطعة صغرى بقدر مساحة مخروط قاعدته
مثل قاعدتها وارتفاعه بقدر تفاضل بين نصف قطر
الكرة وارتفاع القطعة وان كانت كبرى فناقص بذلك
القدر واما الاسطوانة مطلقا اى مضلعة او مستديرة
بشرط توازى قاعدتيها فاضرب ارتفاعها اعنى الواصل
بين مركزى القاعدتين وهو سهمه فى مساحة قاعدتها

قاعدتها الان مساحة القاعدة مضروب امتدادها والارتفاع
امتداد ثالث واما المخروط التام مطلقا مستديرة
او مضلعه فاضرب ارتفاعه فى ثلث مساحة قاعدته او
بالعكس واما المخروط الناقص المستدير فاضرب قطر
قاعدته العظمى فى ارتفاعه واقسم الحاصل على التفاضل
بين قطرى القاعدتين يحصل ارتفاعه وذلك لانا
اذا فرضنا المخروط آب ءج واخرجنا اح ب ءى الى ان
يتلاقيا على ح يحصل المخروط التام وهو اب ح نقول
نسبة اب الى ح ءكنسبة ءح الى ءج وهو ارتفاع الصغر
فنسبة آب المقدم الى فضله على الثانى اعنى ءه وهو ارتفاع
الناقص واذا ضربنا الاول وهو قطر اب فى الاخير اعنى
ءه الارتفاع وقسمنا الحاصل على الثانى اعنى التفاضل
بين القطرين وهو ههنا ب ح خرج الثالث وهو
ح اعنى ارتفاع المخروط لو كان تاما والتفاضل بين
الارتفاعين التام والناقص لما كان هو ارتفاع
المخروط الاصغر المتمم له وبعد نقصان مساحة التام
الاكبر يبقى مساحة الناقص فاضرب ثلثة اى ثلث هذا التفا
ضل
فى مساحة القاعدة الصغرى اذ هى بعينه قاعدة

الاصغر يحصل مساحته اى المخروط الاصغر فاسقطها من
مساحة التام يبقى مساحة الناقص المطلوب واما المخروط المضلع
فاضرب لمساحته ضلعا من قاعدة العظمى في ارتفاعه
واقسم الحاصل على التفاضل بين احد اضلاع القاعدة
العظمى واخر من الصغرى اى احد اضلاع القاعدة الصغرى
هذا اذا كانت القاعدتان متساويتي الاضلاع واما
اذا كانت مختلفتيهما فاقسمه على التفاضل بين المضروب
ونظيره من الصغرى فيحصل الارتفاع على كونه تاما وذلك
لان نسبة هذا الضلع الى فضله على نظيره من الصغرى
كنسبة ارتفاع الاكبر التام الى فضله على الاصغر اى
ارتفاع الناقص وهو كما مر ليحصل مساحة التام اى
بان تضرب الارتفاع الذى خرج من القسمة في ثلث مساحة
القاعدة وحمل العمل بان تنقص مساحة الاصغر من الاكبر
ليبقى الناقص مساحة فتدبر اهين جميع هذه الاعمال
في كتابنا الكبير المسمى بحر الحساب وفقنا الله لاتمامه لم يوجد
هذا منه **الباب السابع** فيما يتبع المساحات من وزن الارض
لاجراء القنوات وهو ان تستعلم بالآلات قدر انخفاض
الارض بالنسبة الى الآخر ليعلم امكان ان يجرى اليها ماء هنا

مختلفتيهما ابدا

الفصل الاول م

هنا في بئر ومعرفة مقدار ارتفاع المرتفعات من الارض
ومقدار عروض الانهار واعماق الآبار وفيه ثلثة فصول
الباب السابع في معرفة وزن الارض لاجراء القنوات
اعمل الاستعلامه بالعمل صفيحة من نحاس ونحوه
كالحديد والصفر والخشبة المثقل بالرصاص وغير ذلك
محاطة المثلثين متساوى الساقين وثلثة سطوح
واحد من تلك السطوح بقى قاعدة الصفيحة متساوي
الساقين وبين طرفى قاعدتها عروتان او ثقبتان فيهما
حلقتان متساويتان او لبنتان فيهما ثقبتان مدورتان
بحيث يوازى قاعدة الصفيحة الواصل بين مركزيهما و
موقع العمود الخارج من راسها منها اى من القاعدة
مثقل بالاسرب او الرصاص واسلكها اى الصفيحة في
منتصف خيط له استحكام وضع طرفيه اى الخيط على خشبتين
مقومتين اقيمتا على سطح الارض متساويتين طولا متعادلتين
نصبا عمودا على الارض بالثقالتين وهما حيطان متقابلان
والحبل هو ان يثقب راس الخشبة ثقبة مستطيلة في
جهة وتنصب في راس الثقبة فيها صفيحة مستطيلة في
وجهه وتنصب في محركة فيها عرضا كحجم الخشبة وطولها اقل

من طولها بقليل وتثقب ثقبة اخرى تحتها فى جهة مقاطع للجهة
الاولى مثل الثقبة الاولى فى نصب الصفيحة بالصفة المذكورة
ومعلوم انه اذا كانت الخشبة عمودا على سطح الارض ينطبق
طرق المستطيلين فى الثقبتين على اضلاع الثقبتين وان
مالت الى جهة خرجت المستطيلة التى هذه جهة فى جهة
ميلانها فاذا نصبت الخشبتين وقومتها ضع طرف الخيط
عليها بيدى رجلين بينهما بقدر الخيط وقد جرت العادة
يكون الخيط خمسة عشر ذراعا بذراع اليد تقريبا الى
الصواب وكل من الخشبتين خمسة اشبار بعد خليته فى
ذلك واذا اخذ راسى الخيط على الخشبة انظر الى الشاقول
المستحكم براس خيطه فى وسط القاعدة فان انطبق خيطه على
زاوية الصفيحة فالموقفان متساويان متحاذيان و
الا فزل الخيط من راس الخشبة التى مال الشاقول من راس الصفيحة
منها الى جهة الاخرى الى ان يحصل الانطباق اى الى ان
ينطبق الخيط على الزاوية ومقدار النزول هو الزيادة اى زيادة
ارتفاع الارض التى نزل الخيط من راس الخشبة هناك انقل
احد الرجلين وفى يده راس الخيط الى جهة التى تريد ونا
وتحفظ كلا من الصعود والنزول والهبوط فى الجهة المطلوب

المطلوب على حدة ويلقى القليل من الكثير فالباقى تفاوت المكانين
وهذا ان تساويا اى سطح الارض الموزون وسطح الماء
اجراء والا اى وان لم يتساويا بل سطح الارض الموزون ارفع
والانخفض سهل ان كان انخفض او امتنع ان كان ارفع
وان شئت فاعمل انبوبة اى ان لم تيسر الصفيحة وهى خشبة
اسطوانية مضلع فى طوله ثقب يوازى سهم الاسطوانة وذلك
الثقب من احد سطوحها اقرب وهو السطح الاعلى وفى سطح
الاعلى حفيرة تصب فيه الماء ام لم تكن حفيرة بل تصب الماء
على الاسطوانة وتقصر من سطحها الاسفل واسلكها اى الانبوبة
فى الخيط واستعن بالماء فان مال الى جانب فارض ذلك
الجانب فنزول الخيط من راس الخشبة فى الجانب الاخر الى
ان يثبت الماء فى موضعه وهكذا تعمل واستعن عن
الشاقول والصفيحة ان لم تيسر طريق اخر فقف على القبر
الاول وضع عضادة الاسطرلاب على خط المشرق
والمغرب ليكون شعاع البصر المار بالثقبتين موازيا
للافق وباخذ اخر قصبة بحاذى طرفها عينه وليساو بى
طولها اى طول القصبة مثل عمقه ويذهب فى الجهة التى
تريد سوق الماء اليها ناصبا لها اى القصبة الى ان ترى

راسها من الثقبتين فهناك يجري الماء على وجه الارض لان
راس القصبة وقامته والقامتان متساويتان موقف
الرجل يساوي سطح قعر البئر فيجري الماء اليه وان بعدت
المسافة بينك وبين الرجل بحيث لا ترى راسها فاشتعل
فيه اي راسها سراجا فاعمل ذلك ليلة

الفصل الثاني في معرفة

ارتفاع المرتفعات فيقول ان امكن الوصول الى مسقط
حجرها اي المرتفعات ومسقط الحجر خط مستقيم اخذ من
راس المرتفع الى قاعدته عمودا على الافق وهو الارتفاع ان
اعتبرنا اخذه من قاعدته وكانت المرتفعات في ارض
مستوية فانصب شاخصا وقف بحيث يمر شعاع بصرك
على راسه منتهيا الى راس المرتفع ثم امسح من موقفك
الى اصله اي المرتفع واضرب المجتمع في فضل الشاخص
على قامتك لوجوب كون الشاخص ازيد من قامتك
واقسم الحاصل على ما بين موقفك واصل الشاخص
وزد قامتك على الخارج فهو الارتفاع المطلوب وذلك انا
اذا رسمنا خطا موازيا لسطح الارض من البصر الى المرتفع
احاط من الشعاع البصري المار براس الشاخص والمرتفع
بمثلث وفضل الشاخص على القامة خارج من الموازي

من الموازي على موازاة المرتفع فالمثلثان اعني الجزء
والكل المتشابهتان متشابهتان مثلا ب ح وهو المرتفع وآ هو الموقف
والخط الموازي لآ ب هو ى والشاخص ر ط والقامة آ ه
والشعاع المار براس الشاخص هو ح والمثلثان المتشابهتان
هو ط آ ح هو ى ح نقول لان نسبة ط ح الى ى ح كنسبة ه ط الى
الهو ى اذا ضربنا ط ح في هو ى وقسمنا الحاصل على ه ط خرج
ح فاذا زدنا عليه آ ه اعني ب ى لتوازيهما حصل ب ح وهو
الارتفاع طريق اخر ضع على الارض مرآة كاب بحيث يرى
راس المرتفع اعني ح من ج وفيها اي المرآة نقطة منها وهي د
ما بينها اي بين المرآة نقطة منها يرى راس المرتفع وبين اصله
اي اصل المرتفع في قامتك اي ح واقسم الحاصل على ما بينها
وبين موقفك وهو ح د فالخارج هو الارتفاع لتشابه مثلثي
ه ح د ح لقيام زاويتي ج د وتساوي زاويتي ه د ح الشعاع
وح د الانعكاس وذا في ه ح الباقيين طريق اخر انصب
شاخصا واستعلم نسبة ظله اليه فهي بعينها نسبة ظل المرتفع اليه
طريق اخر استعلم قدر الظل اي الظل المرتفع والحال ان ارتفاع
الشمس معلوم درجة فهو قدر المرتفع اي قدر الظل بعينه قد
المرتفع ولبيانه نفرض دايرة ح اه دايرة الارتفاع ونقطه

ه مركز الشمس في ارتفاع مه وراس المرتفع وهو بمنزلة مركز
الافق نقطة ز وآسمت الراس وبصل د او نصله رو وهو الشعاع
المار براس المرتفع ويخرجه ويخرج من قاعدة المرتفع وهي
ح عمود ح ط على المرتفع ويخرجه الى ان يلقى ه رعلى ط نقول لخ
ط وهو الظل مساو لخ رو وهو المرتفع وذلك لان زاويتيه
نصف قائمة فكذلك مقابلتها اعني ح رط وزاويتي ح
قائمة تبقى زاوية ح ط ز نصف قائمة ولتساوي زاوتي
ط رمن مثلث ح ط ر يكون ضلعا ح ط رح ر متساويين
وهو المراد طريق اخر ضع شظية الارتفاع على مه وقف بحيث
ترى راس المرتفع من التقبتين اى ثقبتي العضادة
ثم اصبح من موقفك الى اصله اى المرتفع وزد قامتك
على مه على الحاصل فالمجتمع هو الارتفاع المط اذا الخط
الخارج من البصر عمودا على المرتفع يحيط مع الشعاع المار
بالثقبتين بنصف قائمة والعمود على المرتفع الخارج من البصر
موازٍ لخط المشرق والمغرب والشعاع المار بالثقبتين لطرف
العضادة وهو مع خط المشرق والمغرب فيهما ايضا احاط
بنصف قائمة فه وبعبارة اخرى لان الخط الخارج من
البصر عمودا على المرتفع وهو بمنزلة خط المشرق والمغرب

والمغرب يحيط مع الشعاع المار بالثقبتين وهو بمنزلة طرف العضادة
بنصف قائمة فلزم احاطة المرتفع مع الشعاع بنصف قائمة
فما يحاذي البصر من المرتفع الى راسه مساو لبعد البصر عنه
فظهر المط وبراهين جميع هذه الاعمال مبنية في كتابنا الكبير
وهو المسمى بحر الحساب الذي لم يوجد لاحد على الطريق
الاخير برهان لم يسبقنا اليه احد او ردته في تعليقاتي على
قارسية الاسطرلاب فليطالع ثمة واما ما لا يمكن الوصول
الى مسقط حجره من المرتفعات كالجبال التي لها ذيل فابصر
راسه من الثقبتين واعلم موقفك الاول وادرها اى
العضادة الى ان تزيد او تنقص قدم ان كان المرسوم ظل
الاقدام واصبع ان كان الظل ظل الاصابع ثم تقدم ان نقص
قدم او اصبع والظل هو المستوى او تؤخر ان زيد وان كان
الظل هو المعكوس فالعكس الا ان تبصر راسه اى راس المرتفع
مرة اخرى ثم اصبح ما بين موقفيك الاول والثاني من المنتصف
واضربه في سبعة ان كان المنقوص ظل الاقدام او في اثني عشر
ان كان ظل الاصابع حتى يكون بحسب الظل فالحاصل
مع قدر قامتك هو المط هو ارتفاع المرتفع بالنسبة الى احد
الموقفين بعينه اصبع او قدم من المرتفع اذ هو تفاوت

ولكن ذلك فرض مستو لا حظ من شظية العضادة
من سطحي العضادة على اى خط من خطوط الظل
وقعت وانا البصر من اصل المرتفع من الثقبتين معا

وذلك لان شعاع بصرك في الموقفين بمنزلة
شعاع الشمس المار براس المرتفع المنتهي
الى بصرك في الموقفين والتفاوت بين الموقفين معا

الظلين بقدر قدم او اصبع **الفصل الثالث** في معرفة عرض الانهار
واعماق الابار اما الاول وهو معرفة مقدار عرض الانهار
فقف على شاطئ النهر الذي تريد معرفة وانظر جانبه الاخر الجانب
الاخر من النهر من ثقبتي العضادة ثم دروانت في موقفك
وذلك الشئ الى ان ترى شيأ من الارض منهما اي الثقبتين
والاسطرلاب على وضعه ويشترط تساوي الارض التي ترى
مع الطرف الاخر فما بين موقفك وذلك الشئ من الارض
الذي رايته من الثقبتين يساوي عرض النهر لتشابه المثلثين
واما الثاني اعني معرفة اعماق الابار فانصب على البئر ما يكون
بمنزلة قطر تدويره اي قطر دايرة راسه من خشب او حيط
والق ثقيلا مشرفا من منتصف القطر او من نقطة اخرى منه
بحيث يمكن ان يرى محاذيا لنقطة اخرى منه بعد اعلامه
ليصل الى قعر البئر بطبعه ثم انظر المشرق من ثقبتي العضادة
لا يخفى عدم فايدة الاسطرلاب هنا بل يصح ان ترى من غير اسطرلاب
بحيث يمر الخط الشعاعي مقاطعا للقطر اليه اي الى المشرق وخذ ضرب
ما بين العلامة ونقطة التقاطع في قامتك واقسم الحاصل
على ما بين النقطة اي نقطة التقاطع وموقفك فالخارج عمق البئر
وذلك لانا اذا فرضنا العلامة الثقيل في قعر البئر اجر نقطة

ونقطة التقاطع والقامة وروالخط الشعاعي روح حدث
مثلثان متشابهان لقيام زاويتي اوتساوي مقابلتي
فيبقى روح متساويتين اقول فنسبة روا الى مثل نسبة رو
فضرب الاول في الاخر اعني ما بين العلامة ونقطة التقاطع
في القامة اذا قسم على الثالث خرج الثاني وهو عمق البئر **الباب الثاني**
في استخراج المجهول بطريق الجبر والمقابلة اي في بيان قواعد
لاستخراج المجهول العددي تتوقف تلك في اكثر المواد على
جبر وهو اسقاط الاستثنا من طرف ذي الاستثنا وزيادة
مثله في الطرف الاخر ومقابلة هي اسقاط الاجناس المشتركة
من الطرفين المتعادلين وسميت ابيان المتعادلين وفيه
فصلان **الاول** في المقدمات اي الامور التي ينبني عليها القواعد
الجبرية يسمى المجهول شيأ سواء كان عددا صحيحا او كسرا
وصحيحا مع الكسر ومضروبا في شئ مضروب الشئ في نفسه
مالا وفيه كعبا اي حاصل ضرب الشئ المجهول في مال يسمى
كعبا وهو الثالث من المراتب بتبديل المال بالكعب فوضع
للرابع مال المال لدلالة كل مال على مرتبتين والخامس
مال الكعب لدلالة المال على الاثنين والكعب على الثلثة و
للسادس كعب الكعب لدلالة كل من الكعبين على ثلثة

فيبدل الكعب بمالين والمال الثاني بالكعب ثم مال الاول
ففي كل مرتبة يقع تبدل فبعد مرتبة كعب الكعب تبديل
الكعب الاول بمالين يعني مال مال الكعب وبعده تبدل
الثاني الكعب يصير مال كعب الكعب وبعده كعب كعب الكعب
ثم الكعب الاول بمالين يصير مال مال كعب الكعب ثم مال كعب
كعب الكعب وهكذا ولذا قال بعد قوله كعباد وفيه مال مال
بتبديل الكعب بمالين اي مضروب الشيئ في الكعب يسمى
مال مال وفيه اي مضروب الشيئ في المال يسمى مال كعب وفيه
اي مضروب الشيئ في مال الكعب يسمى كعب كعب وهكذا
الى غير النهاية يصير مالين وكعبا ثم احدهما كعبا ثم كل منهما
كعبا اي يصير الاسم الحاصل بالتبديل للجنس الذي بعد كعب
كعب مالين وكعبا اي مال مال كعب ثم للجنس الذي بعد
مال مال الكعب احد المالين وهو المال الثاني كعبا يصير
مال كعب كعب ثم لما بعده مال كعب كعب يصير كل من المالين
كعبا بتبديل ما له كعبا اذ ح مكان كل من المالين كعب
اذا عرفت هذا فسابع المراتب مال مال الكعب وثامنها
مال كعب الكعب وتاسعها كعب كعب كعب وهكذا واعلم
انه يمكن ان يستعلم عدد منزلة جنس من الاجناس ومرتبة

ومرتبته من اسمه تاخذ لكل مال الاثنين ولكل كعب ثلثة وبجمعها
فالمجموع عدد مرتبته ومنزلته وكذا من عدد مرتبته اسمه بان تقسمه
على الثلثة وتاخذ بعدة الخارج لفظ الكعب ان لم يبق شيئ وان
بقي اثنان تزيد على الكعاب لفظ مال وان بقي واحد تنقص
من الكعب واحدا وتزيد على الباقي مالين والكل مستناسبة صعودا
ونزولا اي المراتب كلها مستناسبة صعودا اي في الطرف الصحيح
ونزولا اي في الطرف الاجزاء اذ جزء المال مرتبة تحت مرتبته
جزء الشيئ وهكذا والكعب الى المال والمال الى الشيئ والشيئ
الى الواحد والواحد الى الشيئ وهكذا واحدة فنسبة مال المال
الى الكعب كنسبة الكعب الى المال كنسبة المال الى الشيئ ونسبة
الشيئ الى الواحد ونسبة الواحد الى جزء الشيئ ونسبة جزء الشيئ
الى جزء المال ونسبة جزء المال الى جزء الكعب ونسبة جزء الكعب
الى جزء مال المال وهكذا او بالعكس كما مر وكذا نسبة الشيئ
الى الكعب كنسبة المال الى مال المال تخطى مرتبتين او ثلثة مراتب
او اربعة مراتب وهكذا صعودا ونزولا واذا اردت ضرب
جنس من تلك الاجناس من الاضلاع والاجزاء في جنس اخر
فان كانا اي الجنسان المضروبان في طرف واحد من الواحد
اي يكونان من الاضلاع او من الاجزاء فاجمع مراتبهما وحاصل

الضرب يسمى المجموع كمال الكعب في مال مال الكعب الاول خماسي
والثاني سباعي فالحاصل كعب كعب كعب كعب اربعا و
هو في مرتبة الثانية عشر وذلك لوجوب تساوي نسبة الواحد
الى احدها كنسبة الاخر اليه وتفصيل طرق القسمة و
التجذير وباقي الاعمال موكول الى كتابنا الكبير اقول ولان
القسمة عكس الضرب فان كان المقسومان في طرف واحد من
الصعود والنزول فالخارج من جنس الفضل وهو في طرف الصعود
ان كان المقسوم فوق المقسوم عليه بحسب المرتبة والا فمحته
اكثر منه والا ففي طرف النزول والخارج من قسمة جنس
على نفسه هو الواحد وان كانا في طرفين فاجمع مراتبهما
تساويا اولا فالخارج من جنس المجموع وهو في طرف فيه
المقسوم ولما التجذير في كل جنس عدد مرتبته زوج فعدد
مرتبة جنس جذره هو نصف مرتبة مجذوره والجنس
الاول مجذور بحسب الجنس وان كان عدد مرتبته فردا
فليس مجذورا بحسب الجنس وان كان مجذورا في نفس
الامر وان تعدد جنس مرتبة زوج ولعدده جذر فذلك
الجنس مجذور بحسب الجنسية والعدد فجذر المال الواحد
هو الشيء وجذر المال الواحد هو الشيء وجذر
المال هو المال وجذر كعب الكعب هو الكعب وجذر
الكعب الحاصل جزء المال لان الفضل هو الاثنان في طرف الاجزاء
وان لم يكن فضل بينهما فالحاصل من جنس الواحد لان نسبة
الواحد الى احدها كنسبة الاخر اليه وتفصيل طرق القسمة و
التجذير وباقي الاعمال موكول الى كتابنا الكبير اقول ولان
القسمة عكس الضرب فان كان المقسومان في طرف واحد من
الصعود والنزول فالخارج من جنس الفضل وهو في طرف الصعود
ان كان المقسوم فوق المقسوم عليه بحسب المرتبة والا فمحته
اكثر منه والا ففي طرف النزول والخارج من قسمة جنس
على نفسه هو الواحد وان كانا في طرفين فاجمع مراتبهما
تساويا اولا فالخارج من جنس المجموع وهو في طرف فيه
المقسوم ولما التجذير في كل جنس عدد مرتبته زوج فعدد
مرتبة جنس جذره هو نصف مرتبة مجذوره والجنس
الاول مجذور بحسب الجنس وان كان عدد مرتبته فردا
فليس مجذورا بحسب الجنس وان كان مجذورا في نفس
الامر وان تعدد جنس مرتبة زوج ولعدده جذر فذلك
الجنس مجذور بحسب الجنسية والعدد فجذر المال الواحد
هو الشيء وجذر المال الواحد هو الشيء وجذر
المال هو المال وجذر كعب الكعب هو الكعب وجذر

مال كعب الكعب هو مال المال وجذر تسعة اموال مال ثلثة اموال
وجذر ستة عشر مال الاربعة اشياء وعلى المذكور فقس غيره والجنس
المتعدد ان لم يكن له جذر بحسب الجنس ولا بحسب العدد فهو
غير مجذور بحسب كلا الاعتبارين ولنقتصر على هذا القدر
ولما كانت الجبريات اى القواعد الحسابية الجارية فى التعامل
الحاصلين بالتصرف فى المسائل الجزئية الموقوف فى بعض الاحيان
فيها على جبر التى انتهت اليها افكار الحكماء منحصرة فى الست
وهى فيما جاريه فى ست تعادل تعادل جنس مع جنس وهو
ثلثة او جنس مع جنسين وهو ايضا ثلثة كما اشار اليه بقوله
وكان بناؤها على العدد والاشياء والاموال واذا كان
كذلك فالمتعادلان اما الاعداد والاشياء او الاعداد والاموال
او الاشياء والاموال او كل واحد من الثلثة مع الاثنين الباقيين
ولا يمكن تعادل اثنين مع اثنين لوجوب المقابلة وهى
ست فكان هذا الجدول متكفلا بمعرفة جنسية حاصل
ضربها اى ضرب بعض من الاموال والاشياء والاعداد
واجزاء المال فى بعض وخارج قسمتها اى قسمة بعض من
المذكورات على بعض اوردناه تسهيلا واختصارا او هذه
صورته تضرب عدد احد الجنسين فى الاخر ان كان الجنسان

الجنسان متعددين كثلثة اشياء فى اربعة اموال وان كان احدهما
فقط متعددا يضرب عدده فى الواحد والحاصل هو العدد
المضروب بعينه فالحاصل فيهما عدد حاصل الضرب من
الجنس الواقع فى مربع من الجدول وهو ملتقى المضروبين
وان كان استثنا فى احد المضروبين او كليهما ويسمى المستثنى
منه وكذا المضروب الخالى عن الاستثناء زايدا فى عرفهم
والمستثنى ناقصا وضرب الزايد فى مثله اى فى الزايد
والناقص فى مثله اى فى الناقص كلاهما زايد اى يقع فى
حاصل الضرب المستثنى منه والمختلفين ناقص اى ضرب
احد المختلفين فى الاخر يقع فى الحاصل المستثنى وذلك
لانا اذا فرضنا المضروبين آب الاه ب وح ء الارء والمستثنى
منه فى المضروب آب وفى المضروب فيه ح ء والمستثنى فى
الاول ب ه وفى الثانى ء ر فمضروب آب الاه ب فى ح ء الارء
هو بعينه مضروب آه فى ح ر فاذا ضرب آب فى ح ء تقل ضرب
آه فى ح ر ثم فى ء ر وآه فى ء ر هو الفضل على الخط ولضرب ايضا
ه ب فيهما اى فى ح ر و ء ر وهذان المضروبان ايضا فضل
على الخط فاذا ضرب احد المستثنيين فى الاخر اعنى ه ب
فى ء ر وضم الى المذكور صار الفضول اربعا ومع الخط خمسا

ولما كان مضروب آب المستثنى منه فى ذ المستثنى مع مضروب
ه ب المستثنى فى ح المستثنى منه وهما بمنزلة مضروبات مسائل
للفضول الاربع فاذا استثنياه من الجنس الاول بقى الباقى
ان مضروب المتفقين زايد والمختلفين ناقص فاضرب الاجناس
بعضها فى بعض اى كل واحد من اجناس المستثنى والمستثنى
منه من المضروب فى كل واحد من اجناسهما من المضروب فيه
واجمع الزايدات فى الحاصل على حدة والمناقصات على حدة
واستثن الناقص من الزايد وذو الاستثناء الذى حصل
هو الحاصل فمضروب عشره اعداد وشئ فى عشرة اعداد
لاشيا مائة الاموال لان المضروب كله زايد وجزآه وهما
العشرة والشئ فى المستثنى منه من المضروب فيه وهو العشرة
مائة وعشرة اشياء هو زايد ومضروبها فى الشئ وهو المستثنى
فى طرف المضروب فيه عشرة اشياء فى سبعة اعداد الاشيا
خمسة وثلثون عددا ومال الا اثنى عشر شيئا اذ مضروب
الخمسة فى السبعة خمسة وثلثون ومضروب الشئ فى الشئ
مال هما زايدان ومضروب الخمسة فى الشئ خمسة اشيا
ومضروب الشئ فى السبعة سبعة اشيا، هما ناقصان نستثنيهما
من الاوليين ومضروب اربعة اموال وستة اعداد الاستثنين

وما الناقص وعشرة الاشياء فى الزايد
والناقص متروك هو بامن التكرار
فيستثنى المال من المائة ومضروب خمسة
اعداد الاشيا، هو م

الاستثنين فى ثلثة اشيا، الاخمسة اعداد اثنا عشر كعبا وثمانية
وعشرون شيا الاستة وعشرين مالا وثلثين عددا لان مضروب
اربعة اموال فى ثلثة اشيا، اثنى عشر كعب ومضروب الستة
فى ثلثة اشيا، ثمانية عشر شيا ومضروب الشيين فى الخمسة
عشر اشيا هى الزايد ومضروب الشيين فى ثلثة اشيا ستة
اموال ومضروب اربعة اموال فى الخمسة عشرون مالا والمجموع
اربعة وعشرون مالا ومضروب الستة فى الخمسة ثلثون
عددا هى الناقصة فستثنيها من الاولى وفى القسمة تطلب
ما اذا اضرب فى المقسوم عليه ساوى الحاصل المقسوم لما مر
فى القسمة فى الحسابيات فقسم ههنا عدد الجنس المقسوم على عدة
الجنس المقسوم عليه وعدد الخارج من هذه القسمة هو عدد
الجنس الخارج وهو من جنس وقع فى الملتقى المقسومين فى تلك
الجدول الفصل الثانى فى المسائل الستة الجبرية ذكر المصنف وجه تسميتها
بالجبرية فى الحاشية استخراج المجهولات بالقواعد المتعلقة
بالجبر والمقابلة يحتاج الى نظر ثاقب وحدس صائب وامعان
فكر فيها اعطاه السايل وصرف ذهن تتبع واف وتصرفات
عجيبة فيما يودى الى المطلوب وهو المعادلة ليجرى فيه القواعد
من الوسايل بيان ما يودى فنفرض المجهول شيا ونعمل به مقتضا

السوال حال كونك سالكا على ذلك المنوال اى ان تنظر وتعمن الفكر
وتتصرف فيه لينتهى الى المعادلة اى معادلة امر اخر بان تعرف شيا
واحدا بوصفين مختلفين والطرف ذو الاستثناء من المتعادلين
وتكمل بجبر الاستثناء والاكتفاء بالمستثنى منه ويزاد مثل
ذلك اى قدر المستثنى اى جنس كان على الاخر وهو الجبر اى كما له
الاستثناء وزيادة مثله على الاخر هو الجبر والاجناس المتجانسة
اى من جنس واحد كالاموال المتساوية فى الطرفين او الاعداد
منها والاشياء تسقط منهما وهو اى الاسقاط المقابلة ثم
المعادلة اما بين جنس وجنس وهى ثلث مسائل لما مر انها
اما بين الاعداد والاشياء او بين الاعداد والاموال او بين
الاشياء والاموال تسمى تلك المسايل مفردات لان كلا من
المعادلين مفرد اى جنس واحد وان كان متعدد العدد او
كان المعادلة بين جنس وجنسين وهى ثلث مسائل اخرى
تسمى مقترنات لما مر ان فيها يقترن جنسان فى احد المتعادلين
المسئلة الاولى من المفردات عدد يعدل اشيا، بعد التصرف
بحسب السوال واذا انتهى الى معادلة العدد والاشيا، فاقسم
اى العدد على عددها اى عدد الاشيا، يخرج من القسمة الشئ
المجهول لان العدد هو الاشيا بعددها بعينها وهو نظير مثالها

مثالها اقر لزيد بالف ونصف مال عمرو ولعمرو بالف الا نصف
مال زيد كلاهما مجهول ولك ان تفرض اياهما شيا وتتصرف فى
الاخر ثم فيه فان اردت فاضرب مال زيد شيا وتصرف فيما اقر لعمرو
ثم فيما اقر لزيد بحسب السوال يحصل المعادلان فلعمرو الف الا نصف
شيئ اذ مال زيد شيئ بالفرض ولما اضيف نصف مال عمرو
وهو خمسمائة الاربع شيئ الى الالف فى المقر لزيد فلزيد الف و خمسمائة الاربع شيئ وهو
يعدل شيا واربعا اى اربع شيئ وليس فى المثال مقابلة فقسمنا
العدد على واحد واربع هو عدد الاشيا، خرج الف ومائتان
فلزيد الف ومائتان ولعمرو اربعمائة اذ المقر به لعمرو الف
الا نصف المقر به لزيد اعنى ستمائة وان اردت فافرض لعمرو
شيا فلزيد الف ونصف شيئ فلعمرو خمسمائة الا الاربع
شيئ يعدل شيا وبجبر الجر يعدل خمسمائة شا واربعا فلعمرو
واربعمائة ولزيد الف ومائتان الثانية اى المسئلة الثانية
من المفردات اشيا تعدل اموالا فاقسم عدد الاشيا على عدد
الاموال فالخارج الشئ المجهول وذلك لان نسبة الاشيا الى
الاموال كنسبة الاعداد الى الاشيا، مثالها اولاد انتهبوا تركة
ابيهم وكانت التركة دنانير معينة وكان الانتهاب بان اخذ
الواحد منهم دينارا واحدا والاخر منهم دينارين والاخر وهو

اذا المقر به لزيد عمرة شيئ واخر الف
وخمسمائة الاربع شيئ فيهما سواء ولان
يعدل الجبر الف وخمسمائة يعدل اشيا

الثالث منهم ثلثة دنانير وهكذا بتزايد واحد اعني الرابع اربعة
والخامس خمسة وهكذا فاسترد الحاكم ما اخذوه وقسمه بينهم
بالسوية فاصاب كل واحد سبعة سهم الاولاد وعدد الدنانير الذي
اخذ آخذاهم فافرض الدنانير شيأ وخذ طرفيه اي طرفي
المنهوبات وهي التي باعتبار العدة فضمير طرفيه راجع الى التي
اعني واحد او شيأ واضربه في نصف التي يحصل نصف مال
ونصف شيئ وهو عدد مجموع الدنانير اذ مجموع الاعداد
المتوالية من الواحد الى اي عدد هو مضروب مجموع الاخير
مع الواحد في نصف الاخير وسيجيء بيانه انشاء الله وبعبارة
كما قال قدس سره اذ مضروب الواحد مع اي عدد في نصف
ذلك العدد يساوي مجموع الاعداد المتوالية من الواحد
اليه وهذه اوضح فاقسم عدد مجموع الدنانير على شيئ وهو عدد
الجماعة ليخرج سبعة كما قال السايل فاصاب كلا سبعة فاضرب
السبعة وهو الخارج من القسمة في التي وهو المقسوم
عليه اعني عدد الاولاد يحصل سبعة اشياء وهو المقسوم
يعدل نصف مال ونصف شيئ وهو مجموع الدنانير اي المقسوم
وبعد الجبر والمقابلة مال يعدل ثلثة عشر شيأ لعله اراد
بالجبر ههنا كمال نصف المال وهو رده الى المال الواحد ورد

ورد الاشيا الى تلك النسبة فالشيئ ثلثة عشر وهو عدد الاولاد
فاضربه في سبعة ليحصل مخرج الدنانير فالدنانير احد وتسعون
وان اردت فافرض مجموع الدنانير شيأ فعدد الجماعة سبع
شيئ اذ الخارج سبعة كما قال السايل ونسبة المقسوم عليه
الى المقسوم كنسبة الواحد الى الخارج فاضرب سبع شيئ مع
الواحد في نصف سبع شيئ فالخارج جزء من ثمانية وتسعين
جزء من مال واحد ونصف سبع شيئ يعدل شيأ وبعد
الجبر الى الاكمال والمقابلة يعدل مال واحدا واحدا وتسعين
شيأ فاحد وتسعون هو مجموع الدنانير تقسمه على السبعة
فالخارج اعني ثلثة عشر عدد الاولاد وذلك استخراج هذه و
اما لها بالخطائين كان تفرض الاولاد خمسة فالخطا مجموع
الاول اربعة ناقص لان الخارج من قسمة المجموع اعني خمسة
عشر على الخمسة ثلثة وهو الناقص عن السبعة باربعة ثم تفرض
الاولاد تسعة فالثاني اي الخطا الثاني اثنان كذلك يعني ناقص
اذ نصيب كل هو الخارج من قسمة خمسة واربعين على التسعة
خمسة وهو الناقص منه باثنين والمحفوظ الاول عشرة والمحفوظ
الثاني ستة وثلثون والفضل اي فضل احدهما على الاخر ستة
وعشرون والفضل بين الخطائين اثنان قسمناه على الاثنين

خرج ثلثة عشر وهو المط طريق اخر اسهل واخصر وهو ان تضعف
خارج القسمة فالحاصل الاواحد عدد الاولاد لا من انتهت سبعة
نصيبة فالثامن والسادس انتهيا نصيبين وكذلك التاسع و الخامس
ولما كان ماقبل التاسع ستة اولاد فكذلك ما بعده ايضا ستة
والسابع في الوسط تامل فان هذه الطريق ضرب من التعليل
المسئلة الثالثة عدد يعدله اموالا فاقسم العدد على عددها
اى عدد الاموال وجذر الخارج الشئ المجهول لان العدد امثال
للمال بعدة الاموال والخارج من قسمته على عدة الاموال هو
مال واحد جذره الشئ المجهول مثالها اقرانها اكثر المالين
اللذين مجموعهما عشرون ومسطحهما ستة وتسعون ان اردت
فافرض احدهما وهو الاكثر عشرة اشياء بان يكون المجهول نصف
التفاضل بينهما والاخر عشرة الاشياء واضرب كلا من العشرة
والشئ وهما زايدان في العشرة وهو زايد يحصل مائة وعشرة
اشياء زايدة ثم اضربها في الشئ يحصل عشرة اشياء مال وهو
ناقص مسطحها وهو مائة الا مالا يعدله ستة وتسعين وبعد الجبر
والمقابلة يعدله لمال اربعة والشئ اثنان وهو ظ ولما كان
احد المالين عشرة وشيئا والاخر عشرة الاشياء الا الشئ اثنان
فاحد المالين ثمانية والاخر اثنا عشر وهو المقر به وان شئت

شئت فافرض احد من المالين شيئا فالاخر عشرون الاشياء
فمسطحها وهو عشرون الا ما يعدل ستة وتسعين وبعد الجبر
يعدل عشرون شيئا ستة وتسعين عددا ومالا وبجاب باستعما
الثانية من المقترنات وهذا انسب بالسؤال من تقول
اى عدد نقص من عشرين اضرب في نصف العشرين عليه
حصل ستة وتسعون المسئلة الاولى من المقترنات عدد
يعدل اشياء واموالا فكمل للمال واحدا ان كان اقل منه وزده
اليه ان كان اكثر وحول كلا واحد من العدد والاشياء الى
تلك النسبة يعني خذ في عدد الاشياء عددا نسبة الى عددها
كنسبة الواحد الى عدد الاموال وكذلك في العدد ويكون ذلك
بقسمة عدد كل من الاشياء والاعداد على عدد الاموال ثم انت
لاستخراج المجهول ثم ربع نصف عدد الاشياء وزده على
العدد وجذر المجموع وانقص من جذر المجموع نصف عدد
الاشياء ليبقى العدد المجهول وذلك لان العدد لما كان يعدل
المال والاشياء جميعا بعد الرد والتكميل فهو زايد على مضروب
الشئ في نفسه وهو المال بمضروب الشئ في نصف عدد الاشياء
مرتين فاذا زدنا عليه مربع نصف عدد الاشياء حصل مربع
مجموع شئ ونصف عدد الاشياء اذ مربع العدد يساوي

مربع قسميه وضعف مضروب احدهما فى الاخر فاذا انقص من
جذر ذلك المربع نصف عدد الاشياء بقى الشئ مثالها اقرازيد
من العشرة بما مجموع مربعه ومضروبه فى نصف مال باقيها اثنا عشر
فافرضه شيأ مربعه مال ولما كان القسم الاخر عشرة الاشياء كان
نصفها اى نصف ذلك القسم الاخر خمسة الا نصف شئ ومضروب
الشئ فيه خمسة اشياء الا نصف مال فنصف مال وخمسة اشياء
يعدل اثنى عشر فمال وعشرة اشياء يعدل اربعة وعشرين
بعد التكميل نقصنا نصف عدد الاشياء اعنى الخمسة من جذر
مجموع مربع نصف عدد الاشياء والعدد وهو تسعة واربعون
اعنى من السبعة بقى اثنان وهو المقرب وان فرضت فضل العشرة
على المطلوب عشرة الاشياء ومربعه مائة ومال الاعشرين شيأ
ومضروبه فى نصف المال يعنى فى نصف شئ خمسة اشياء الا نصف
مال فمائة ونصف مال الا خمسة عشر شيأ يعدل اثنى عشر
وبعد الجبر والمقابلة مائة وثمانون ونصف مال يعدل
خمسة عشر شيأ والجواب بعد التكميل بثانية المقترنات
ثمانية المسئلة الثانية اشياء يعدل عددا مو الا فبعد التكميل
والرد تنقص العدد من مربع نصف عدد الاشياء وتزيد جذر
الباقى على نصفها اى الاشياء عددها او تنقصه منه اى من ذلك

ذلك الجذر من نصف عدد الاشياء فالحاصل او الباقى هو
الشئ المجهول وذلك لانه يعدل بعد الرد والتكميل الاشياء
مالا وعددا فكانك ضربت الشئ فى نفسه فصل المال وفى
عددا خر فصل العدد فذلك العدد الاخر اما ان يساوى الشئ
اولا فان ساواه فقد ضرب الشئ المجهول فى ضعفه حصل ما
وعدد ضعف الشئ عدد الاشياء نصفه هو الشئ المجهول و
يساوى العدد فاذا نقص العدد منه لم يبق شئ وح نصف
عدد الاشياء وهو الشئ المجهول وان لم يساوه فنصف عدد
الاشياء هو مجموع نصف الشئ ونصف العدد الذى ضربت
الشئ فيه حصل العدد ومربعه اى مربع نصف عدد الاشياء
يساوى مجموع مربع نصف العدد وضعف سطح
نصف الشئ فى نصف العدد ومربع نصف الشئ مع
مربع نصف العدد يساويان ضعف سطح نصف
الشئ فى نصف العدد مع مربع الفضل العدد فمربع نصف
عدد الاشياء يساوى اربعة امثال سطح نصف الشئ فى نصف
العدد التى هى مساو لمضروب الشئ فى العدد مع مربع الفضل
بين نصف الشئ ونصف العدد فاذا نقص العدد من
مربع نصف عدد الاشياء بقى مربع الفضل وجذره وهو

الفضل بين التضعيفين يعني نصف التفاضل بين الشيئ وبين
العدد المضروب فيه فاذا زيد على نصف عدد الاشيا الشيئ هو نصف
مجموعهما او نقص منه يحصل اكثرهما او يبقى اقلهما وايهما كان
يصلح للجواب مثالها عدد ضرب في نصفه وزيد على الحاصل اثنا
عشر حصل خمسة امثال ذلك العدد فاضربه شيا واضرب شيا
في نصفه حصل نصف مال فنصف مال مع اثني عشر تعدل خمسة
اشيا وكملنا المال بالتضعيف وضعفنا العدد والاشيا فمال
واربعة وعشرون تعدل عشرة اشيا، فانقص الاربعة والعشرين
وهو العدد من مربع الخمسة هي نصف عدد الاشيا وهو خمسة
وعشرون بقي واحد وجذره واحد فان زدته على نصف
عدد الاشيا اعني الخمسة او نقصته منها اي الواحد من الخمسة
يحصل المط فكل من الاربعة والستة يصلح للجواب لمسئلة الثاني
من المقترنات اموال تعدل عددا واشيا، فبعد التكميل او
التزييد تمم مربع نصف عدد الاشيا، على العدد فجذر المجموع وتزيد
جذر المجموع على نصف عدد الاشيا، فالمجتمع هو الشيئ المجهول
وذلك لان الاشيا الاعداد لما كانا يعدلان مالا واحدا فكل
ضربا الشيئ في جزئيه احدهما عدد الاشيا، والاخر ما ضرب
الشيئ فيه فحصل العدد ومضروبه في ذلك العدد يساوي

يساوي مربع ذلك العدد ومضروب ذلك العدد في القسم
الاخر من شيئ وهو عدد الاشيا، واذا زيد عليها اي مضروب
الشيئ في ذلك العدد اعني العدد مربع نصف عدد الاشيا،
حصل مربع مجموع نصف عدد الاشيا، وذلك العدد المضروب
فيه اذا زدنا على جذره نصف عدد الاشيا حصل مجموع
ذلك العدد المضروب وعدد الاشيا، وهو الشيئ المجهول وهو
المراد مثالها اي مثال تلك المسئلة عدد نقص ذلك العدد
من مربعه فحصل مال الاشيا، وزيد الباقي على المربع وهو المال
فصار مالين الاشيا، حصل عشرة نقصنا من المال شيا
وكملنا العمل كما قلنا صار مالين الاشيا يعادل عشرة وبعد
الجبر وهو زيادة الشيئ في طرف العشرة والرد اي وبعد
الرد ايضا مال يعدل خمسة اعداد ونصف شيئ ومربع
نصف عدد الاشيا اي مربع ربع وهو نصف ثمن مضافا
الى الخمسة خمسة ونصف ثمن جذره اثنان وربع لان
مجذر خمسة ونصف ثمن احد وثمانون فجذر الصورة
تسعة وجذر المخرج اربعة والخارج من قسمة التسعة على
الاربعة اثنان وربع وتزيد عليه اي على الاثنين والربع ربعا
هو نصف عدد الاشيا، يحصل اثنان ونصف هو العدد

المطلب التاسع في قواعد شريفة وفوايد لطيفة لابد للمحاسب منها
ولا غنى له عنها اذ بمعرفتها تحصل زيادة تمكن من التصرفات التي
لابد منها في اكثر المسايل الحسابية ولنقتصر في هذا المختصر على اثنى
عشر فايدة من فوايد التي لا يحصى الاولى وهي ساتي بخاطري الفاتر
اذا اردت تحصيل مجموع مضروب عدد في نفسه وفي جميع ما يختلف
الواحد من الاعداد اي في جميع الاعداد المتواليه من الواحد
اليه فزد عليه اي العدد الذي اردت ضربه في نفسه وفيما يختلف
واحدا واضرب المجموع في مربع ذلك العدد فنصف الحاصل
وهو المطلوب اذ مضروب ذلك العدد مع الواحد في نفسه يساوي
ضعف مجموع الاعداد المتواليه من الواحد اليه كما يظهر من
الحاشيه المرقومة على الثانية من المفردات فاذا ضربناه في الحاصل
يحصل ضعف مضروبه في المجموع وهو مساو لمضروبه مع الواحد
في مربعه فنصف الحاصل هو المراد مثالها اردنا مضروب
التسعة كذلك ضربنا العشرة وهو التسعة مع الواحد في احد
وثمانين هو مربع التسعة حصل ثمانمائة وعشرة فالاربعمائة
وخمسة هي المطلوب وان ضربنا العشرة في التسعة والحاصل كذلك
حصل ثمانمائة وعشرة ونصفه وهو المراد لو ضربنا العشرة في
نصف مربع التسعة اعني اربعين ونصفا حصل المطلوب الثاني

الثانية اذا اردت جمع الافراد على النظم الطبيع اي الواحد والثلثة
والخمسة وهكذا فزد الواحد على الفرد الاخير وربع نصف
المجتمع وذلك لان مربع نصف المجتمع يساوي مضروبه في
نصف عدد الافراد وقد عرفت ان هذا هو نصف المجموع
من الواحد الى الزوج التالي للفرد الاخير الاربع ذلك الزوج
ولو حصلنا مجموع الاعداد المتواليه من الواحد الى الزوج
التالي للفرد الاخير ونقصنا من المجموع نصف ذلك الزوج
فنصف ما بقي هو المطلوب مثالها اردنا جمع الافراد من الواحد
الى الزوج الى التسعة فالجواب خمسة وعشرون وهو مربع
نصف العشرة وكذلك هو نصف ما بقي من مجموع الاعداد
المتواليه من الواحد الى العشرة اذا نقص منه خمسة الثالثة
جمع الازواج دون الافراد تضرب نصف الزوج الاخير فيما يليه
بواحد وهو مساو لمضروب مجموع الزوج الاخير مع الاثنين
في نصف عدد المراتب وان زدت على مجموع الاعداد المتواليه
من الواحد الى الزوج الاخير نصف ذلك الزوج فنصف
المجموع هو المطلوب مثالها من اثنين الى العشرة ضربنا الخمسة
في الستة او اثنى عشر في اثنين ونصف او زدنا على خمسة
وخمسين خمسة فنصف المجموع هو المطلوب الرابعة جمع المربعات

المتواليه من الواحد الى اى عدد اريد تزيد واحدا على ضعف
العدد الاخير وتضرب ثلث المجتمع وهو ثلثا العدد الاخير
مع ثلث واحد فى مجموع تلك الاعداد المتواليه من الواحد الى ذلك
العدد فالحاصل هو مجموع المربعات وذلك لان مضروب ذلك
العدد الاخير فى مجموع تلك الاعداد يساوى مجموع تلك المربعات
مع مضروبات فضلة على كل واحد مما تحته الى الواحد فيه
وتلك المضروبات اعنى مجموع الاعداد المتواليه من الواحد
الى متلو الاخير مع مجموع الاعداد المتواليه من الواحد الى سابق
هذا المتلو ومنه الى سابق سابقه وهكذا الى الواحد يساوي
مضروب ثلث المتلو فى مجموع الاعداد من مضروب المتواليه
من الواحد الى العدد الاخير فاذا نقص مضروب ثلث ذلك
المتلو وهو الثلث الاخير الا ثلث واحد من مجموع الاعداد
من مضروب مجموع الاخير فيه بقى مضروب ثلثى الاخير مع ثلث
واحد فى المجموع فهو مجموع المربعات وثلثا الاخير مع ثلث واحد
ثلث لمجموع ضعف الاخير مع الواحد لضروبه فى المجموع هو المطلوب
مثاله اريد مربعات الاعداد المتواليه من الواحد الى الستة زدنا
على ضعفها اى الستة وهو الاخير واحدا صار ثلثة عشر وثلث
الحاصل اربعة وثلث فاضربه فى مجموع تلك الاعداد وهواى

وهواى المجموع احد وعشرون لما مر فالاحد وعشرون جواب
ولو نقصنا من مضروب الستة يعنى الاخير فى مجموع تلك الاعداد
وهو واحد وعشرون مضروب ثلث متلو الذى هو الخمسة
اعنى واحدا وثلثين فى المجموع وهو خمسة وثلثون بقى المطلوب
الخامسه جمع المكعبات المتواليه تربع مجموع تلك الاعداد
المتواله من الواحد الى العدد المطلوب فالحاصل هو المطلوب وذلك
لان مربع مجموع الاعداد المتواليه من الواحد الى المطلوب يساوى
ثلثة اشياء مربع عدد الاخير وضعف مضروبه فى الباقى اعنى
فى مجموع الاعداد المتواليه من الواحد الى متلو الاخير و
مربع الباقى والاولان يتساويان مكعب الاخير يبقى مربع
الباقى وهو ايضا يساوى ثلثة اشياء مربع المتلو وضعف
مضروبه فيما بقى من الباقى ومربع هذا الباقى والاولان
كذلك يساويان مكعب المتلو وهكذا الى الواحد اما ان
مربع الاخير مع ضعف مضروبه فيما بقى من المجموع يعدل نقصان
الاخير يساويان مكعبه فان عدد الاخير مع واحد فى نصفه
وهو مجموع الاعداد المتواليه من الواحد اليه عبارة عن
نصف مربع عدد الاخير مع نصف عدد الاخير فاذا نقص
منه عدد الاخير فان نقص بقى مجموع الاعداد المتواليه من الواحد

الى مثلو الاخير مساويا لنصف مربع الاخير الا نصف العدد
وضعف عدد الاخير في نصف مربع الا نصف يساوي مكعبه
الا مربعه فضروب العدد الاخير في ضعف الباقي اعني ضعف
مضروب الاخير في الباقي يساوي مربع الاستثنى مكعبه الا مربعه
فمع مربعه يكمل مكعبه وقس عليه البواقي الحاصل الواحد فمربع المجموع
يساوي مجموع المكعبات وهذا هو المراد منا لها مكعبات الواحد
الى الستة اي ان تريد تحصيل مجموعها اربعة الاحد والعشرين
وهو مجموع الاعداد المتوالية من الواحد الى الستة فالاربعة
احد واربعون جواب اذ مربع احد وعشرين يساوي مربعي
الستة وخمسة عشر وضعف مضروب الستة في خمسة عشر
والطرفان معا اعني مائتين وستة عشر مكعب الستة يبقى مربع
خمسة عشر المساوي لمجموع مربع الخمسة والعشرة وضعف
الخمسة في العشرة والطرفان اي مائة وخمسة وعشرين مكعب
الخمسة يبقى مربع العشرة وهو يساوي مجموع مربع الاربعة وضعف
الاربعة في الستة ومربع الستة والاولان يساويان مكعب
الاربعة ويبقى مربع الستة مساويا لمربع الثلثة اربع مرات ثلثة
منها وهي سبعة وعشرون مكعب الثلثة والتسعة الباقية
مجموع مكعبي الاثنين والواحد وهذا السادسة اذا اردت

اردت تحصيل مسطح جذري عددين منطقين او اصمين او مختلفين
فاضرب احدهما في الاخر يعني احد العددين اللذين يريد مسطح
جذريهما في الاخر فجذر المجتمع جواب لان مسطح مربعي العددين
يساوي مربع مسطحيهما لما مر انفا مثالها مسطح جذري
الخمسة مع العشرين يعني مضروب جذري الخمسة في
جذر عشرين فجذر المائة وهو مسطح الخمسة مع العشرين
اعني العشرة جواب السابعة اذا اردت قسمة جذر عدد على
جذر عدد اخر فاقسم احد العددين المجذورين على الاخر وجذر
الخارج من القسمة جواب وذلك لان احد الجذرين اعني
الذي من المقسوم مسطح عددين هما الخارج والجذر المقسوم
عليه فجذره وهو مربع مسطح الخارج مع الجذر المقسوم عليه
يساوي مسطح مربعي الخارج والجذر المقسوم عليه فاذا قسمنا
وعلى المجذور الاخر اعني مربع الجذر المقسوم عليه مربع العدد
الخارج فجذره هو المطلوب مثالها اردنا قسمة جذر مائة على جذر
خمسة وعشرين قسمنا المائة على الخمسة والعشرين خرج اربعة فجذر الاربعة
جواب الثامنة اذا اردت تحصيل عدد تام وهو اي العدد التام
المساوي اجزاءه اي لمجموعها اي مجموع الاعداد العادة له تقسيم

لمجموع الاجزاء ويعلم تفسير الجزء ويعلم للعدد اية الصحيح العادله
فاجمع اعداد المتواليه اخذة من الواحد الى اى مرتبه كانت تلك
المتواليه على طريق التضاعف كل لاحق ضعف سابقه فالمجموع
التى اخذت ان كان لا يعده غير الواحد وهذا هو الفرد الاول
فاضربه اى المجموع بل الفرد الاول فى اخرها اى اخر تلك التضاعف
فالحاصل عدد تام بطريق اخر خذ من تضاعيف الاثنين عددا
اذا نقصت منه واحدا بقى عددا اول فاضرب هذا الفرد الاول
فى نصف الماخوذ مثلا نقصنا من الثمانيه واحدا بقى السبعة
وهو الفرد الاول ضربناها فى الاربعه فالحاصل تام مثالها
جمعنا الواحد والاثنين والاربعة المتواليه وحصل سبعة
ضربنا السبعة فى الاربعه وهو آخرها فالثمانيه والعشرون
الحاصل عدد تام وذلك لان عواد الحاصل منحصرة فى حاصل
ضرب هذا الفرد فى نصف ذلك الزوج اعنى نصف الحاصل
وحاصل ضربه فى نصف نصفه وفى نصف نصف نصفه
وهكذا فى نصف الباقى الى ان ينتهى الى مضروبه فى الاثنين
وتلك الحواصل العواد مع الاول تنقص عن الحاصل بقدر
ضعف هذا الفرد هذا الفرد وذلك الزوج كلها يساوى

يساوى ضعف هذا الفرد اذ ذاك الزوج مع اجزائه اعنى نصفه
ونصف نصفه وهكذا الى الواحد يساوى هذا الفرد مجموع
عواد الحاصل يساوى الحاصل وهو المراد هذا التاسعة من
تلك القواعد انه اذا اردت تحصيل عدد مجذور منطق
يكون نسبته الى المجذور المط الى جذره كنسبة عدد معين
الى عدد اخر معين فاقسم العدد الاول على العدد الثانى
فمجذور الخارج هو الحاصل من ضرب الخارج فى نفسه العدد
المجذور المط مثالها اريد مجذورا نسبته الى جذره كنسبة الاثنى
عشر الى الاربعه لان نسبة الاول الى الثانى كنسبة الخارج
من قسمة الاول على الثانى الى الواحد ونسبة كل عدد الى الواحد
كنسبة مربعه اليه فالجواب بعد قسمة الاثنى عشر على الاربعة
تسعة اذ التسعة مجذور الثلثة الخارج من قسمة الاثنى
عشر على الاربعة ولو قيل كنسبة الاثنى عشر الى التسعة فالجواب
وهو مجذور الخارج من قسمة الاول على الثانى واحد
وسبعة اتساع لان جذره اعنى الخارج من القسمة المذكور
واحد وثلث العاشرة كل عدد ضرب فى عدد اخر ثم قسم
العدد الاول عليه اى على الاخر وضرب الحاصل من ضرب الاول
فى الثانى فى الخارج فى قسمة الاول على الثانى حصل عدد

هو مساوي مربع ذلك العدد الاول وذلك لان نسبة العدد الاول
الى الحاصل ضربه في العدد الثاني كنسبة الواحد الى العدد الثاني
بمقتضى تعريف الضرب ونسبة الواحد الى العدد الثاني كنسبة
الخارج الى العدد الاول ولان مساوي مساوي شيء يساوي
ذلك الشيء يكون نسبة الاول الى الحاصل كنسبة الخارج الى
الاول فالاربعة متناسبة ومسطح الطرفين اعني مربع الاول
يساوي مسطح الوسطين اعني مضروب الحاصل في الخارج
فتثبت المدعى مثالها ضربنا مضروب التسعة في الثلثة
اعني سبعة وعشرين في الخارج من قسمتها عليها اي من قسمة
التسعة على الثلثة وهو الثلثة يعني ضربنا سبعة وعشرين
في الثلثة حصل احد وثمانون وهو يساوي مربع التسعة
الحادية عشر التفاضل بين كل مربعين يساوي مضروب
جذريهما معا في تفاضل الجذرين للبيان نفرض تفاضل
الجذرين احد جزء في جذر الاكثر وجذر الاقل جزوه الاخر
والمجذور الاكثر يساوي مربعي جزئيه اعني المجذورين
نفرض الاقل ومربع تفاضل الجذرين مع ضعف احد الجزئين
في الاخر ومربع التفاضل مع هذا الضعف يساوي مضروب
مجموع الجذرين في تفاضلهما فثبت المط الثانية عشر كل عدد

عددين قسم كل منهما على الاخر مثالها التفاضل بين ستة
وستة وثلثين عشرون وجذراهما عشرة وتفاضلهما
اثنان وضرب احد الخارجين في الاخر فالحاصل واحد ابدا
ولنسم احد العددين الاول والاخر الثاني والخارج من قسمة
الاول على الثاني الخارج الاول والاخر الثاني اقول نسبة الاول
الى الثاني كنسبة الخارج الاول الى الواحد ونسبة الواحد الى
الخارج الثاني فقسمة الثاني على الاول كنسبة الاول الى الثاني
فنسبة الخارج الاول الى الواحد كنسبة الواحد الى الخارج الثاني
اذ كل من هيئتي النسبتين كنسبة الاول الى الثاني فالواحد
وسط بين الخارجين فمربعه وهو واحد يساوي مسطح الخارجين
وهو المراد مثالها الخارج من قسمة الاثني عشر على الثمانية
واحد ونصف وبالعكس يعني الخارج من قسمة الثمانية
على الاثني عشر ثلثان ومسطحهما وهو ثلثان واحد ونصف

واحد الباب العاشر في حل مسائل متفرقة اي سوى الاشتباهية
بطرق مختلفة تشحذ ذهن الطالب اي طالب ملكة واستحضار
في هذا العلم وعمدة في استخراج المطالب في المسئلات
مسئلة لنا عدد مضعوف وزيد عليه اي على المضاعف واحد
وضرب الحاصل اي المجموع في ثلثة وزيد عليه اي على الحاصل

الضرب اثنان وضرب المبلغ وهو المجموع فى اربعة وزيد عليه
ثلثة بلغ خمسة وتسعين فبالجبرا نحلّه بطريق تصرفات جبرية
ليتهيّ المالمعادلة حتى يجرى احدى القواعد الستة عملنا
ما يجب يعنى فرضنا المجهول شيا وضربناه ضعفه مع الواحد اعنى
شيئين وواحدا فى ثلثة حصل ستة اشيا وثلثة اعداد وزدنا
اثنين وضربنا المجموع فى الاربعة ثم زدنا على الحاصل ثلثة
فانتهى الى اربعة وعشرين شيا وثلثة وعشرين عددا يعدل
خمسة وتسعين عددا وبعد المقابلة وهو اسقاط المشترك
وهو هنا ثلثة وعشرون عددا فالاشيا الاربعة والعشرون
يعدل اثنين وسبعين عددا وهى الاولى من المفردات فيجب
ان ينقسم العدد على عدد الاشيا، خارج القسمة من اثنين
وسبعين المقسوم على الاربعة والعشرين ثلثة وهو المطلوب الذى
اذا ضوعف وزيد عليه الواحد وضرب الحاصل اى السبعة
فى ثلثة وزيد على الاحد والعشرين اثنان وضرب المجموع
فى الاربعة فكان الحاصل مع ثلثة خمسة وتسعين واما
الحمل بالخطائين فى المسئلة فرضناه اى المطلوب اثنين فاخطا
باربعة وعشرين ناقصا اذ مضروب ضعفه مع الواحد فى
ثلثة خمسة عشر وهى مع الاثنين فى الاربعة ثمانية وستون

وستون زدنا عليه ثلثة بلغ احدا وسبعين وهو ناقص عن
الخمسة والتسعين بالمذكور ثم فرضنا خمسة فثمانية واربعين
زايدا اذا ضربنا احد عشر اى ضعف الخمسة مع الواحد فى الثلثة
وهو مع الاثنين خمسة وثلثون ضربناه فى الاربعة وزدنا عليه
ثلثة صار مائة وثلثة واربعين وهو زايد على المعطى ثمانية
واربعين فالمحفوظ الاول اعنى مضروب الاثنين فى الثمانية
والاربعين ستة وتسعون والمحفوظ الثانى وهو مضروب
الخمسة فى اربعة وعشرين مائة وعشرون قسمناها مجموعهما
اعنى مائتين وستة عشر على مجموع الخطائين وهو اثنان وسبعون
خرج ثلثة وهو المطلوب واستخراج المجهول فى المسئلة بالتحليل
والتعاكس فبان نقصنا من الخمسة والتسعين وهو ما
اعطاه السائل اخر المسئلة ثلثة لزيادته فى السؤال وسقنا العمل
ان قسمنا الباقى على الاربعة ونقصنا من الثلثة والعشرين
الباقى اثنين فانتهى هنا الى ان قسمنا احدا وعشرين على
ثلثة ونقصنا من السبعة واحدا وضعفنا الباقى فالثلثة هو المراد
مسئلة اخرى ان قيل اقسم العشرة بقسمين يكون الفضل
بينهما اى بين القسمين خمسة فجوابها بالجبر اى اردت
الجواب بالجبر فرض الاقل شيا فالاكثر شيئ وخمسة اذ التفاضل

بينهما خمسة ومجموعهما شيآن وخمسة يعدل عشرة بعد المقابلة
شيآن يعدل خمسة فلا شيء بعد اعمال مسئلة الجبر والمقابلة
اثنان ونصف فالاكثر سبعة ونصف ولو اردنا الجواب
والاستخراج بالخطائين فرضنا الاقل ثلثة فالخطا الاول
واحد ناقص اذ التفاضل بين القسمين وهما الثلثة والسبعة
على هذا اربعة ثم فرضنا الاقل اربعة فالخطا الثاني ثلثة ناقصة
والتفاضل بينهما اثنان والفضل بين المحفوظين الذين
هما الاربعة والتسعة خمسة واذا قسمناه على الفضل بين
الخطائين وهو اثنان خرج اثنان ونصف وهو المقصود
والجواب والاستخراج بالتحليل لما كان الفضل بين قسمي
كل عدد ضعف التفاضل بين نصف اي نصف ذلك وبين
كل منهما اي من قسميه كما مر فاذا اردت نصف هذا الفضل
الذي في المثال خمسة اعني اثنين ونصفا على النصف
يبلغ سبعة ونصفا واذا نقصته منه بقي اثنان ونصف
وهذا هو المجهول المطلوب مسئلة مال زدنا عليه خمسة وخمسة
دراهم ونقصنا من المبلغ يعني من مجموع ستة احماس ذلك
المال مع الخمسة ثلثة وخمسة دراهم لم يبق شيء فبعد اسقاط
الثلث بقي خمسة البتة حتى لم يبق بالقاء شيء فحله بالجبر

بالجبر اذا اردنا فرض المال شيأ وانقص من شيء وخمس شيء وخمسة
دراهم ثلثها اي ثلث تلك الامور اذ المسائل بعد ما زاد على المال
خمسة وخمسة دراهم نقص عن المبلغ ثلثة ولان ثلث المجموع
خمسا شيء وواحد وثلثان بقي اربعة اخماس شيء وثلثة
دراهم وثلث ولانه اذا انقصت منه اي من هذا الباقي خمسة
لم يبق شيء فهو معادل الخمسة وبعد اسقاط الثلثة والثلث
المشترك الموجود في الطرفين عنهما بقي اربعة اخماس واحد
يخرج شيء يعدل درهما وثلثين فاقسم العدد اعني واحدا
وثلثين على عدد الاشياء بالاولى من المفردات اعني اربعة اخماس
واحد يخرج اثنان ونصف سدس وهو المط والحمل بالخطائين
فان فرضناه اي المال خمسة اولا وزدنا عليه خمسة وخمسة
حصل احد عشر نقصنا منه ثلثة وخمسة بقي اثنان وثلث
فالخطا الاول اثنان وثلث زايد وان فرضناه اي المال ثانيا
اثنين زدنا عليه خمسة وخمسة صار سبعة وخمسين
نقصنا منه ثلثة وهو اثنان وثلث وثلثا خمس وهو اثنان و
وخمس ثلث بل ثلث خمس بقي خمسة الا ثلث خمس فالخطاء
الثاني ثلث خمس ناقص فالمحفوظ الاول وهو مضروب مفروض
الاول واعني الخمسة في الخطا الثاني اعني خمس ثلث ثلث

والمحفوظ الثانى الحاصل من ضرب الاثنين فى اثنين وثلث
اربعة وثلثان والخارج من قسمة مجموعهما اعنى الخمسة على
مجموع الخطائين اعنى اثنين وخمسين كما قال اعنى اثنين
وثلثا وهو احدهما وثلث خمس وهو الاخر وقوله اى اثنان و
خمسان اذ الثلث مع ثلث الخمس خمسان وقوله اثنان ونصف
سدس خبر لقوله والخارج فهو للط والجواب المستخرج بالتحليل
اذا اردت خذ الخمسة التى لا يبقى بعد القائها شئ وهو خرج
السؤال وزد عليها نصفها عملا على عكسه لانه اى هذا النصف
هو الثلث وثم انقص من المجتمع الخمسة اذ هو زاد الخمسة
وانقص من الباقى سدسه اذ هو خمس مزيد بعينه فانتهى
العمل الى اثنين ونصف سدس وهو المراد مسئلة حوض ركب
فيه اربعة انابيب جمع الابنوب فى مذهب الاسماء الابنوب اذ بين
بذنبزة تاديكر بندو المراد هنا مجارى المياه وعلوه اى الحوض
احدها فى يوم والبواقى بزيادة يوم يعنى الثانى منها يملوه
فى يومين والثالث فى ثلثة ايام والرابع فى اربعة ففى كم جزء
من اجزاء اليوم يملى الحوض المذكور بالاربعة المتناسبة
اى استخراج زمان امتلائه بقاعدة الاربعة المتناسبة انه
لاريب ان الاربعة الانابيب يملوه فى يوم تام مثلى الحوض ونصف

ونصف سدسه اذ الاول يملوه فى يوم حوضا والثلثة الباقية
نصف وثلثة وربعه ويأخذها من المخرج المشترك وهو اثنى عشر
ويجمعها يصير ثلثة عشر قسمناه على المخرج خرج واحد ونصف
سدس وهو مع الاول حوضان ونصف سدس فالنسبة
بينهما اى بين الواحد من اليوم واثنين ونصف سدس
الحوض كنسبة الزمان المط الى الحوض فالمجهول احد الوسطين
وهو الثالث فانسب مسطح الطرفين اعنى واحدا لكونه
اقل من المقسوم عليه اليه اعنى الى اثنين ونصف سدس
وهو الثانى بخمسين وخمسى خمس اذ المنسوب اليه خمسة
وعشرون نصف سدس والمنسوب اثنا عشر نصف
سدس واثنا عشر خمسان وخمسا خمس للخمسة والعشرين
فان شئت قلت فى اثنى عشر جزءا من خمسة وعشرين
جزءا من يوم يملى الحوض وان شئت قلت فى خمسين
وخمسى خمس يوم يملى وبوجه اخر لتحصيل الربعة المتناسبة
نقول الاربع الانابيب يملوه فى يوم يملى واحد حوضا
هو خمسة وعشرون جزءا تماما اى من اجزائه اى بذلك
الجزء الحوض الاول اثنا عشر وامتلاء كل جزء فى جزء من
اليوم يملى الاول فى اثنى عشر جزءا من خمسة وعشرين

جزء من يوم واحد اذ كل من النسبتين نسبة المساواة فان
قيل واطلق ابيض في اسفله بالوغة يفرغه ثمانية ايام فلو ركب
ان الرابعة بعد اعتبار تفريغ البالوغة ثمن الحوض عملا
في يوم ثمن الحوض فالاربع عملا فيه اي في يوم مثل ذلك
الحوض وثلثة وعشرين جزأ من اربعة وعشرين جزء منه
اذ الاربعة على هذا التقدير يملأ حوضا ونصفا وثلثا
وثمنا من الحوض والمخرج المشترك بين تلك الكسور التسعة
اربعة وعشرون والكسور المأخوذة منه اعني اثنى
عشر وثمانية وثلثة وثلثة وعشرون فنسبة يوم واحد
الى ذلك كنسبة الزمان المط الى الحوض فانسب مسطح الطرفين
اعني واحدا الى الوسط اي واحدا وثلثة وعشرين جزءا
من اربعة وعشرين جزأ باربعة وعشرين جزءا من سبعة
واربعين جزأ من يوم وهو الزمان الذي يبتلى فيه وعلى
الوجه الاخر وهو نوع من التحليل الاربع الانابيب عملا
في يوم حوضا هو سبعة واربعون جزءا تمامه الاول
اربعة وعشرون والباقي وهو ان في كل جزء من السبعة
والاربعين من اليوم عملا جزء من الحوض الثاني ففي اربعة
وعشرين جزء من سبعة واربعين من يوم عملا الاول

الاول ظ ان كنت متذكرا لما مر مسئلة سمكة تلثها في الطين
وربعها في الماء والخارج منها ثلثة اشبار كم عدد اشبارها
اي طولها فبالاربعة المناسبة خذ المخرج المشترك بين الرابع
والثلث وهو اثنا عشر وهو الماخذ واعمل به ما تضمنه
السؤال البحسل الواسطة يعني اسقط الكسرين اي الثلث وهو اربعة
والربع وهو ثلثة والمجموع سبعة من مخرجهما اعني من اثنى
عشر يبقى خمسة فنسبة الاثنى عشر الماخذ اليها اي الخمسة
وهو الواسط كنسبة المجهول وهو الثالث الى الثلثة وهو ما
عطاه السائل والخارج من قسمة مربع الطرفين اعني ستة
وثلثين مضروب الاثنى عشر في الثلثة وهو الثالث على
الوسط وهو الخمسة سبعة وخمس وهو المط واستخراجه
بالجبر لانك بعد ما فرضت المط اعني اشبار طول السمكة
شيأ تعادل شيأ الا ثلثة وربعا اعني ربع شيء وسدسه
لان كل شيء لا يبقى منه بعد اسقاط ربعه وسدس ربع ثلثة
ونصف سدس ثلثة تعادل بتعادل ثم قسمها اي
الثلثة وهو العدد على الكسر المذكور يعني الربع والسدس
وهو عدد الاشياء بالاولى من المفردات يخرج ما مر اعني
السبعة والخمس واستخراجه بالخاءين اظهر لانك تفرض

الى اشبارطولها مرة اثنى عشر ثم اخرى اربعة وعشرين فالخطا
الاول اثنان زايدا والخارج منها على هذا الفرض خمسة والثانى
سبعة زايدا ايضا والخارج منها على هذا عشرة فيكون الفضل
بين المحفوظين اعنى بين الاربعة والثمانين والثمانية والاربعين
ستة وثلثين وبين الخطائين خمسة والخارج من قسمة الاولة
على الثانى سبعة وخمس وهو المراد واستخراج فى المسئلة بالتحليل
تزيد على الثلثة الخارجة من الماء مثلها وخمسيها الان الثلث
والربع من كل عدد يساوى باعتبار انه اذا اخذ من المخرج
المشترك ما بقى وخمسه وقص على ذلك المسئلة استخراج المسائل
امثاله بنظر النسبة بين الكسور الملقاة وبين ما بقى ما خوذ من
من المخرج المشترك وتزيد على ما اعطاه السائل من عدد الاشبار
خارجة او عارفه او الذراع او غير ذلك من عدد جزء من شئ
متجزى باجزاء الكسور ونحو ذلك بمقتضى تلك النسبة و
هذا العمل الاخير يعنى هذا التحليل الجارى فى المسئلة
وامثالها من خواص هذه الرسالة مسئلة رجلان حضرا بيع
دابة سعرت بسبعين فقال احدهما للاخر ان اعطيتنى
ثلث ما معك منضما على ما معى تم لى غنمناه قال الاخر ان اعطيتنى
ربع ما معك منضما على ما معى تم الى الثمن والحاصل ان

الاشبار

والحاصل ان مجموع ما مع الاول مع ثلث ما مع الاخر يساوى
مجموع ما مع ربع ما مع الاول نكم مع كل واحد منهما والثمن
فبالجبر يستخرج بان يفرض ما مع الاول شيا وما مع الثانى
ثلثة لاجل الثلث المعطى فان اخذ الاول منها اى من الثلثة
واحدا وهو ثلثها كان معه شئ ودرهم وهو الثمن وان
اخذ الثانى ما قاله اعنى ربع ما مع الاول وهو الشئ كان
معه ثلثة دراهم وربع شئ وهو ايضا الثمن فاذن يعدل
ثلثة دراهم وربع شئ شيا ودرهما وبعد المقابلة باسقاط
درهم وربع شئ منهما درهمان يعدلان ثلثة ارباع شئ
فالشئ درهمان وثلثان بالاولى من المفردات ولان مع
الثانى الثلثة المذكورة فالثمن ثلثة دراهم وثلثا درهم
اذ ربع ما مع الثانى تسعة والثمن احد عشر درهما وهذه
المسئلة سيالة جارية فى كل ما لين متفاضلين اضيف
كسر من احدهما الى الاخر وكسر اخر من الاخر اضيف الى الاولى
حصلا متساويين ولاستخراجها وامثالها مما يكون
الكسران المضافان احدهما الى الاخر ومن الاخر الاول
كسرين مخرجاهما عددان متواليان فى العدد طريق سهل
بسيط ليس من الطرق المشهورة هو ان ينقص من مسطح مخرجى

الاول اعنى الشئ ثلثا درهم فاذا
صححت الكسور اى كسر الثمن وكسر
ما مع الاول وبتلك النسبة بما مع
الثانى كان ما مع الاول ثمانية
وما مع م م

الاخر

الكسرين واحداً ابداً يبقى ثمن الدابة ثم ينقص من ذلك المسطح احد
الكسرين منه يبقى مامع احدهما ثم ينقص منه الكسر الاخر منه يبقى
مامع الاخر ففي المثال ينقص من الاثنى عشر واحداً ثم اربعة ثم
ثلثة ليبقى كل من المجهولات الثلثة اعني احدهما ثم ينقص منه الكسر
الاخر منه يبقى ملصع عشر والثمانية والتسعة والوجه ان تضل
مجموع المالين على الثمن اما ثلثة ارباع مامع الاول او ثلثاما مع
الثاني فثلثة ارباع الاول يساوي ثلثي الثاني يساوي
ثلثة اثمان الاول ثمانية والثاني تسعة ولما زدنا على الثاني
ربع الاول اعني ثلثي ثلث الثاني تم الثمن ولو زدنا عليه اي على
الثاني ثلث الثاني حصل عدد معدود بالثلثة وبالاربعة
وهو مسطح مخرج الكسرين والثمن نقص عنه بواحد والتسعة
نقص عن هذا المسطح بربع المسطح اعني ثلث التسعة والثمانية ثلثة
امثى الاربعة فنقصه عن الثمن ثلث التسعة اعني ثلثة اثمان الثمانية
وهو المراد وقس على هذا المثال مسئلة ثلثة اقداح مملوة احدها
مملو باربعة ارطال عسلاً والاخر مملو بخمسة ارطال خلاً والاخر
الثالث مملو بتسعة ارطال ماء صبت الاقداح ما فيها كلها
في اناء واحد ومزجت سكنجبيناً ثم ثلث الاقداح الثلثة منه
اي من هذا السكنجبين فكم في كل من الاقداح الثلثة من كل

من كل من العسل والخل والماء فاجمع الاوزان اي اوزان الانواع
الثلثة ليحصل لك وزن مجموع السكنجبين الذي نسبته الى
وزن كل نوع كنسبة سكنجبين كل قدح الى ما فيه من ذلك النوع
واحفظ المجتمع وهو الاول الاربعة المتناسبة في استخراج
جميع الاوزان واضرب ما في كل قدح اي وزنه وهو الثالث
من الاربعة المتناسبة في الكل اي في كل من الاوزان الثلثة
للانواع الثلثة وهذا ثاني الاربعة المتناسبة واقسم الحاصل
وهو مسطح الوسطين على المحفوظ الذي هو الطرف المعلوم
فالخارج وزن ما فيه من النوع المضروب فيه اي الذي ضرب
وزن ما في القدح في وزنه فتضرب لاستخراج وزن عسل
الرباعي الاربعة باعتبار كونه وزن ما في الرباعي في نفسها
باعتبار كونه وزن العسل وتقسم كما مر بان تنسب الستة
عشر الى الثمانية عشر حصل من التسعة ثمانية ارطال ففي الرباعي
ثمانية الساع رطلاً عسلاً ثم اضرب الاربعة وزن الرباعي
في الخمسة وزن الخل كذلك اي قسم الحاصل على المحفوظ
خرج واحد وتسع ففيه اي في الرباعي رطل وتسع رطل
خلاً ثم اضرب الاربعة في التسعة لاستعلام وزن ما الرباعي
كذلك اي فاقسم الستة والثلثين على الثمانية عشر لتخرج

اثنان تقيه رطلان ماء والكل اربعة اى مجموع وزن عسله
وخله ومائة اربعة ارطال ثم لتحصيل اوزان انواع ما فى الخماسى
تضرب الخمسة فى نفسها وفى الاربعة وفى التسعة وتعقل ما مر
اى تقسم كل حاصل على المحفوظ ليحصل وزن النوع المضروب
الذى فيه فان علمت ما مر لكن فى الخماسى رطل وثلثة اسباع
ونصف تسع رطل خلا ورطل وتسع عسلا ورطلان
ونصف رطل ماء اذ الخارج من قسمة خمسة وعشرين على الثمانية
عشر واحد وثلثة اتساع ونصف تسع ومن العشرين عليه
واحد وتسع ومن الخمسة والاربعين عليه اثنان ونصف
ووزن الكل خمسة ثم تفعل كذلك بالتسعة اى تضربه فى
نفسه وفى الاربعة وفى الخمسة وتقسم كلا من المحاصل على
المحفوظ خرج اربعة ونصف فى الاول واثنان فى الثانى
واثنان ونصف فى الثالث وان فعلت ما مر لكن يكون
فى التاسعى رطلان عسلا ورطلان ونصف خلا واربعة
ارطال ونصف ماء والكل اى مجموع الاوزان المذكورة
يعنى اثنين واثنين ونصفا واربعة ونصفا تسعة هو
وزن التاسعى مسئلة قيل الشخص كم مضى من الليل فقال
ثلث ما مضى مثل ربع ما بقى فكم مضى وكم بقى اقول بالتحليل

بالتحليل كما كان الماضى ثلثة اجزاء والمستقبل اربعة كان ما مضى
ثلثة اسباع الليل فتاخذ من اثنى عشر ساعة ثلثة اسباعه خمسة
ساعات وسبع ساعة جواب فبالجبر مجموع ثلث الماضى وربعه
يعدل ثلثة قسمنا الثلثة على الثلث والربع عدد الاشياء باولى
المفردات فالخارج من القسمة وسبع وهو الساعات الماضية
فالباقية ست ساعات وستة اسباع ساعة ونقول الشئ
وهو الماضية يعدل تسعة الاثلثة شئ وهو ثلثة ارباع الباقية
فبعد الجبر يعدل شيئ وثلثة ارباعه تسعة والخارج من قسمة
التسعة على الواحد وثلثة ارباعه خمسة وسبع هو الماضية
من الساعات وبالاربعة المتناسبة اجعل الماضى شيئا وافرض
الباقى اربع ساعات لاجل الربع فثلث الشئ شيء وى ساعة
لتساوى ثلث الماضى ربع الباقى بمقتضى السؤال فالشئ الماضى
ثلث ساعات والكل سبعة فنسبة الثلثة الى السبعة كنسبة المجهول
الى اثنى عشر وهو ظ فاقسم الستة والثلثين مسطح الطرفين
يعنى الثلثة والاثنى عشر على السبعة الوسط خرج خمسة وسبع
هو المراد مسئلة رمح مركوز فى حوض والخارج من الماء منه عمودا
عليه خمسة اذرع ثم مال الرمح مع ثبات طرفه الذى فى قعر
الحوض حتى لاقى راسه سطح الماء فكان البعدين مطلوبة

افرض الماضى شيئا فالباقى اثنا عشر شيئا
الاشياء فثلث الماضى يعنى ثلث شئ
لتساويه ربع ما بقى يعدل ثلثة الاربع
شئ وبعد الجبر الخ

ارباع ع

من الماء، وموضع ملاقاة راسه مع الماء عشر اذرع فاذا كان
كذلك فكم كان طول الرمح فبا لجراى فاستخراجه بطريق الجبر ان نفرض
الغايب فى الماء شيا فالرمح طوله خمسة وشيئ ولا ريب انه الى الرمح
وهو الشئ والخمسة بعد الميل يصير وتر زاوية قايمة احد ضلعيها
العشرة الاذراع التى بين المطلع والملتقى وضلعها الاخر قدر
الغايب منه اعنى الشئ فمربع الرمح الوتر اعنى خمسة وعشرين
مربع الخمسة وما هو مربع الشئ وعشر اشيا، هو مضروب ضعف
الخمسة فى الشئ مساو لمربع العشرة وهو احد ضلعى القايمة
والشئ وهو ضلعها الاخر اعنى مايه مربع العشرة ومالا مربع
الشئ هذا التساوى ثابت بشكل العروس وبعد اسقاط
المشترك اعنى المال والخمسة والعشرين من الطرفين يبقى
فى طرف مربع الوتر عشرة اشيا، معادلة لخمسة وسبعين
عدد الباقى من طرف مربعى الضلعين فالخارج من القسمة اذا
قسمت الخمسة والسبعين باولاى من المفردات على العشرة
سبعة ونصف وهو القدر الغايب فى الماء فالرمح اثنا عشر
ذراعا ونصف مجموع الخمسة والسبعة والنصف وللاستخراج
هذه المسئلة ونظايرها طرق اخرى تطلب مع براهينها
من كتابنا الكبير وفقنا الله لاتمامه مثلثة بالخطايين

بالخطايين فرضنا الغايب فى الماء سنة ثمانية اذرع فطول
الرمح على هذا ثلثة عشر مربعه مايه وتسعة وستون ومجموع
مربعى الضلعين مايه واربعة وستون فاخطانا بخمسة زايدة
ثم فرضنا سبعة فالرمح اعنى وتر القاعمة اثنى عشر مربعه مايه
واربعة واربعون ومجموع مربعى الضلعين مايه وتسعة و
اربعون خطأنا بخمسة ناقصة فتمنا مجموع الخطوظين وهما
خمسة وثلثون واربعون اعنى خمسة وسبعين على
العشرة مجموع الخطايين خرج سبعة ونصف ويمكن استخراج
درجات قوس يكون جيبه المعكوس نصف جيبه المستوى
وكان الجيبان معلومى القدر بحسب الذراع ثم من جيبه
يستخرج قطر دايرته وهو فى المثال طول الجيب المستوى.

عشرة اذرع والجيب المعكوس
خمسة اذرع تمت هذه الرسالة
فى خامس شهر شوال سنة ١١١١
عبد الغفور الحوجين

مجلس شورای ملی
تاسیس ۱۳۰۲
کتابخانه
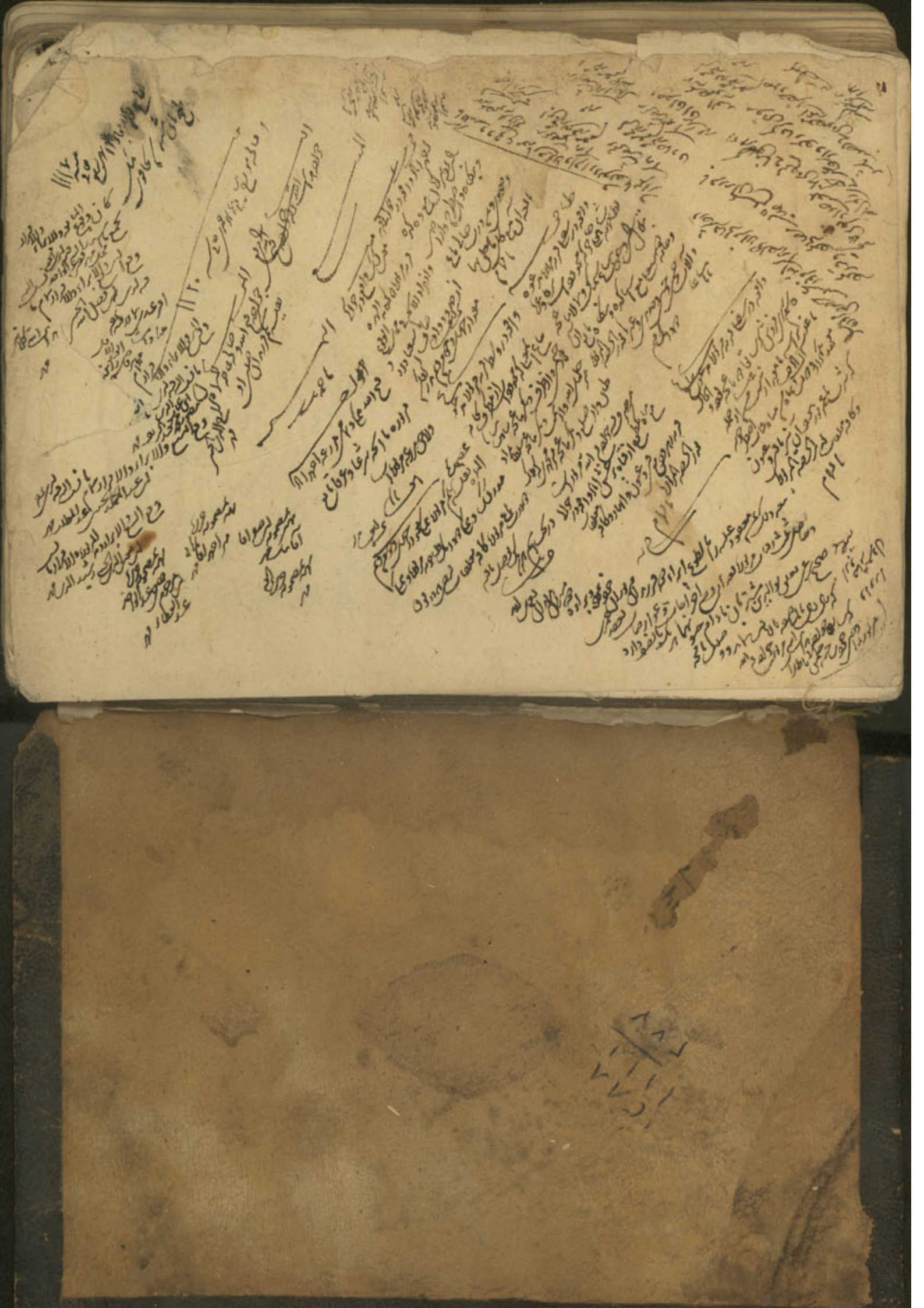
الاول عن الاصل اخرج عن اسم مفعوله
صفت عطوف ومطلوق تنوعه ثانيا الثة اول العدد
واول آخره متهى الامد فاتحته تنبه عن اخراره وخاتمته سنوه باعصاره صدراه
نعجه باقحاط ما يس بالعدد وكال دور كلان اوله بدا الاعتبار آخره فله كمال طهور لمفصل
وسقوطه اكثر من جمله ثم الكسط الاولة تفرعا الوتبه والطريقه وغراه جاء مخصوص بصفيه اصل ما على طرف الاداء عن كرته
وطالما صرف الدهر الزمان حالبه عن الكسط الاحاطة بصف تشبه وجوه نصف ام حاتبه اعداده مسبه عن الطلاوه واداء اجاده والدقايق والسدس
الفصل فاتحه اول اكمل الاعداد وثانيه كال الاحاطة بصف وجوه نصف ام حاتبه اعداده مسبه عن الطلاوه واداء اجاده والدقايق والسدس
فاتحته طبيعه الرحمه وتجمه ابعيه طليعه الزينه على الاخر فصل اصاطريه الاعلوم عبد الكلام المنطوق على طراوه
عبارات لم يطبر تمثلها الايام والمحتوى
عاطرا فواحات رات لم تعرط اعيون العلاء
الاعلام على سنح لمى طرف الفاطر وفكرى القاصر لعله كنايه عن
اسم كثير الدوران على السنه الموالى للاجرائه تنكر الايام والليالى من عراب الحواله
الانيقه لكن اه سعود الآفاق وهو مجهول في الصيغه اوله نصف اخريه واول جزء مفهوم
جامعه ى اوسطه الاهل آخره كحالى الطرفين وتمامه حرفان لا يزيل احدهما عن صاحبه دكنا
سالفى صدراه كهل اسمى طاهره ومتلوا لمره مرتبه مقلوب عجزه ١٢ اوله اوله ودهر سفر توسط اوله لقصيك
لفظ تاره وتاره لمقطع مقطوعه والاعتبارات كلتفه ولا يخفى على الفاضل المصنوع